夕刊 京城日報
寄贈 13.4.30
夕刊一部 定價金貳錢
編輯發行人 眼谷寛一　印刷人 神永昇
發行所 京城府太平通一丁目三十一番地 合資會社 京城日報社

マツダ
マツダランプ

ふ靖國神社臨時大祭に
畏くも行幸遊さる
參列の遺族は感激に嗚咽

【東京電話】天皇陛下には昨夏來の事變に殉じた九段靖國神社の臨時大祭に行幸遊ばされ殉忠の英靈に御親拜あらせられた、前日の臨時大祭第一日には勅使の參向あり、更に行幸を拜する光榮に靖國神社は早旦から神職によつて清められ、神域一帶は莊嚴の裡に警備さらに午前九時陸海軍兩省係官、鈴木宮司以下本殿に參進して着床、警蹕の聲に嚴かに御扉を開き、奏樂裡に神饌を供し、九時卅分杉山陸相、米内海相、大角臨時大祭委員長以下在京陸海軍各官衙、學校、近衛、第一兩師團各級代表、海軍關係各代表者は正裝大禮服に威儀を正して嚴然と參進、同十時秩父宮、閑院宮兩殿下を始め奉り御在京各皇王公族殿下も御參着、近衛首相以下各閣僚、親任官、勅任官總代、貴衆兩院議長、公爵總代、伯爵等、貴衆兩院議員、華族總代、文武百官、全國各地より上京の府縣市町村代表等は中門内定めの位置に着き行幸を待ち奉る、九千名の遺族は中門外から神門第一、第二鳥居近くに兩側に居並び喪服に襟を正してゐる　天皇陛下には午前十時宮城御出門、陸軍式の大元帥御正裝を召され百武侍從長御陪乘、松平宮相、宇佐美侍從武官長以下供奉の略式自動車鹵簿にて、一ノ鳥居より諸員奉迎裡に十時十分着御、君が代奏樂裡に大角臨時大祭委員長の御先導にて陸海兩相扈從し參らせ　陛下には玉歩を改所へ運ばせられ畏くも御手水、御修祓ののち百武侍從長の捧げる玉串を受けさせ給ひ、勇士の神靈に見せ給ひ、分間御起立の儘御默禱を遊ばされた、この間さしも廣き境内一帶は水を打つた如く靜まり全列の遺族の中には感激の嗚咽に肩を震はせてゐる者も見受けられた　御拜を終つて再び大角委員長御先導申し上げ　陛下には天機御麗はしく十時廿分還御あらせられ、奉送の遺族に對し御會釋を賜ふ聖慮の畏き程には參列の諸員等しく恐懼感激申上ぐ　陛下還御あらせられてのち各皇族方の御拜禮、續いて參列諸員遺族の拜禮があつた、なほこの日遺族は前日に引續き第八號から第十四號まで凡そ七百名が宮中觀兵府の拜觀を差許され、また正午から午後六時からの二回に亘り境内假舞臺と軍人會館とで遺族慰安の奉納餘興が賑かに行はれた

教員補充に
朝鮮人卒業生採用

京畿道では本府の方針によつて朝鮮人初等教育倍加計畫の年限短縮を斷行し各學級を增加して入學難の緩和を圖つたが之に伴ふ教員の補充も大體完了し、同一部未補充のものについては今回中等學校朝鮮人卒業生（中學校、高女、元高普、元女子高普甲種程度實業學校）の成績良好にして將來青年教育者として有爲なる人物を出身校長より來る五月五日までに推薦させ口頭試問によつて人物考査をした上採用する事となつた

銃後報國强調週間　第一日
共に銃とる心で勵め

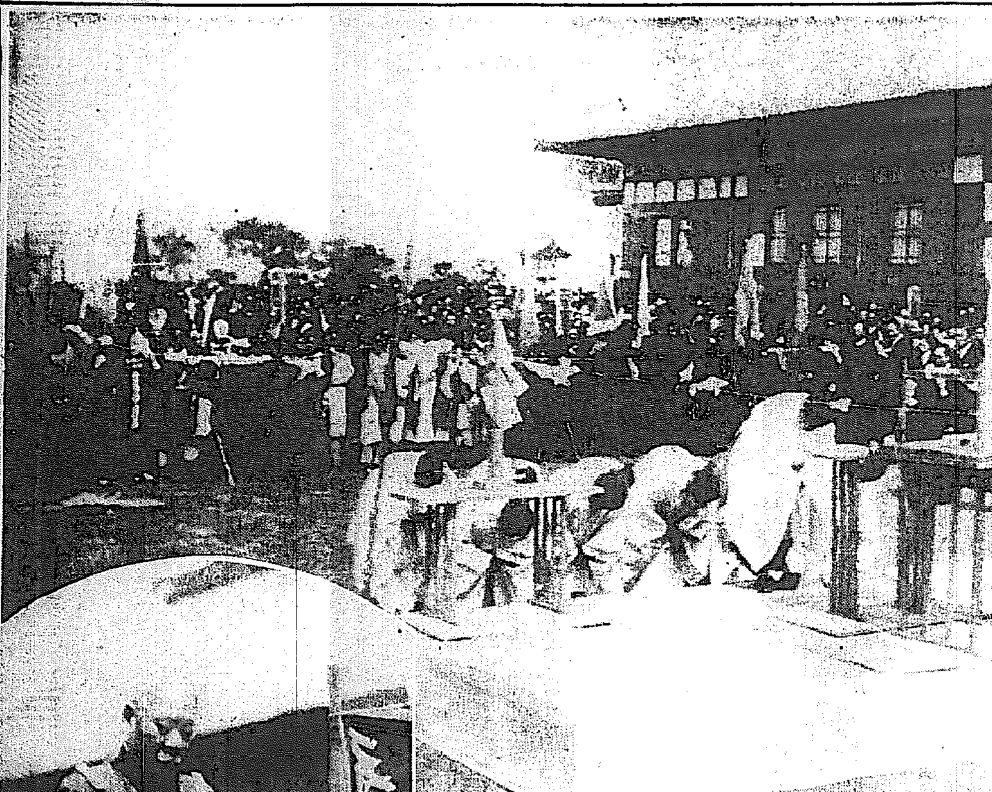

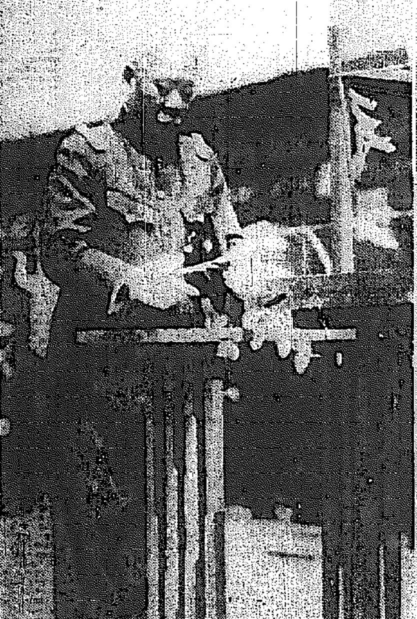

朝鮮神宮に於ける遙拜式
下は南總督の玉串奉奠

朝鮮神宮に於ける
靖國神社遙拜式
南總督始め約四千名參列の上
けふ嚴かに執行さる

聖戰支那事變の尊き犧牲となつた靖國護忠の勇士を合祀される靖國神社臨時大祭は、廿六日莊嚴裡に執り行はれたが、この日朝鮮神宮では午前十時から奉祝殿前廣場に祭壇をしつらへ南總督、大野政務總監始め大竹内務局長以下本府各局課長、速水城大總長ら官民、海軍軍人、國防各種團體學生ら約四千名參列、嚴かに靖國神社遙拜式を執行、阿知和宮司參進して招神の儀を行ひ祭文を奏して同十時十五分京城を揺がすサイレン吹奏の裡を　天皇陛下御親拜の時刻を期して參列員敬虔なる默禱を捧げ、英靈鎭まりませと祈り、次いで威儀を正した南總督、大野政務總監、文官代表大竹内務局長、武官代表小野朝鮮軍參謀長、道民代表甘蔗京畿道知事、府民代表佐伯京城府尹それぞれ玉串を奉奠、同四十分嚴肅なる遙拜式を滯りなく終了した

軍部遙拜式

靖國神社臨時大祭の今廿六日朝鮮軍司令部では午前十時營庭内國旗揭揚塔下に小磯軍司令官以下幕僚全職員參集、同十五分遙拜式を執行した、又龍山師團司令部では遙拜式後部隊長の訓話があつて後陸軍墓地に參拜、各部隊でも遙拜後部隊長の訓話があつた

カー英大使上海に向ふ

【上海二十五日同盟】重慶にて信任狀の捧呈を終つた後漢口にあつたカーイギリス大使は二十四日夜國民黨總裁蔣介石の盛大なる招宴に臨んだ後、二十五日午後二時三十分武昌發粵漢線特別列車で香港に向ひ、香港よりエンプレス・カナダ號に乘船上海に向つた

蘇聯兵越境
滿蘇兩軍交戰
蘇兵に若干の負傷者

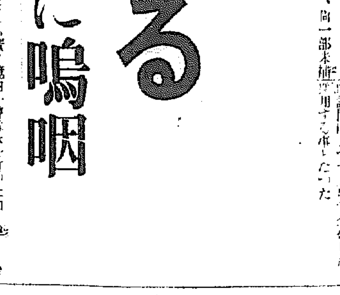

朝鮮軍報道班發表　去る二十日以來蘇聯飛行機が數次鮮蘇國境方面に飛來し暗雲低迷せるものありしが、引續き廿三日午後一時半數十名の蘇聯兵が琿春東方三十六キロ南別里東南方滿蘇國境線を越境し陣地を占領せるが、直ちに滿洲軍國境警察隊のため擊退せられたり然るに蘇聯兵は執拗にも昨二十五日午前十一時三十分再び南別里南方の滿洲國々境監視哨に對し攻擊し來りたるを以つて、滿軍よりも一部隊出動右監視哨と協同應戰一時間に及び、滿軍に損害なきも二十三日の衝突により蘇聯兵に若干名の負傷者ありたるもの丶如し（號外再錄）

歐洲外交界から
蘇の勢力後退

【ニューヨーク二十五日同盟】英佛伊三國の接近を契機としてヨーロッパに於けるソヴエート聯邦の役割が再檢討されんとする傾向が濃厚となり、來るべき英佛會談に於てもチエッコ問題に關聯して佛蘇相互援助條約の存續問題が討議に上るものと豫想されてゐるが、ニューヨーク・タイムス紙ロンドン特電は右に關し左の如く興味深き觀測を掲げ、ヨーロッパ外交界からソヴエート勢力の後退を强調してゐる

或る　不可解な理由により最近蘇聯の赤軍は多くの攻擊力を喪失したかの感がある、その結果蘇聯政府の威信は地に墜ちた、對支援助並にリトアニア紛爭に於けるリトアニア救援に失敗し、スペイン内亂に於ても一敗地にまみれ、ゼネヴァに於ける往年の權威はなくなつた、イギリスはフランスが主體となつてソヴエートと提携して行かうといふならば敢へて佛蘇相互援助條約の存續に反對しないだらうが

若し　フランスが從來通りソ聯擁護の勢力扶植をヨーロッパで助けるなら、フランス國内に於ても許容するやうな態度に出づるなら、チエンバレン首相は佛蘇條約の存續に强硬に反對するだらう

【赤外線】

風見書記官長の近詠「首…新しき御代をひらくとはらからの屍こえてますらをは行く」これは去る日同潮の出征兵士のため日の丸の旗に揮毫したものだが、その後我ながらその出來榮えに感心、あふ人ごとに『どうだ、語呂がいゝだらう』と鼻高々（寫眞は風見書記官長）

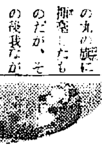

天地玄黄

けふから銃後報國强調週間、渾然一體の成果こそ、皇國日本の明朗なる躍進譜
×
伊國使節團滿洲國へ去る、しかも殘されたる點讃の印象は永久に消えず
×
性懲りもなき蘇聯機、いやがらせにしては惡性過ぎる、日本の軍備はダテではないぞ
×
時も時、蘇聯兵の越境沙汰、膺懲の日は來る
×
郵便規則の改正はよろしい、この上は人、郵便局所の窓口の親切化は絕對の急務なり

高橋大將
けふ入城

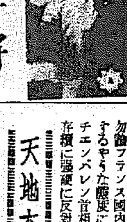

軍事參議官高橋海軍大將は二十六日午後一時卅五分『あかつき』で入城したが、驛頭には小磯軍司令官、深澤中將、東拓本府御用掛その他軍官民多數出迎へた、同大將は朝鮮には三度目の來訪であるが新興朝鮮の眞の姿を視察、各方面の見學をなした後二十八日京城發北行するはず（寫眞は京城着の同大將）

增刊の評判

近頃各誌とも續けざまに增刊を出すが、今度の講談俱樂部の增刊は飛びぬけた傑作揃である。流石は小説講談の本場だと讀者が大喜びである。大團圓出來！

號外發行

廿六日午後滿蘇兵交戰の號外を發行、速報致しました

紅繪曼荼羅【5】
海音寺潮五郎作
富永謙太郎繪

江戸の春（五）

本多は説明する。

『それがさ、拙者には馬鹿々々しくてたらぬことでござるで。新田滿次郎殿がお公儀からお客分の待遇を受けてゐなさるなら、自分の家も旗本くらゐには取立てらるべきはずだ、その運動に出て來たと申すのだ。拙者も一見したが、まやかしものではござらん。義貞殿着用の鎧、太刀、旗など、歴立派なものです。が、拙にしてみれば、呆れかへるより外はありませんな。今の世の旗本に何のよいところがあらう。萬事は金の世の中だ。新田はどの金があつたら、その上、何をほしがることがあらう。そのまゝでもお大名ではござらんか。拙ならば、さやうな馬鹿なものはほしがりませんな。山奥の住ひが厭だといふたら、方法はいくらでもある。江戸なり、京なり、大阪なり、自分の好きな所に出て、思ふがまゝに世を樂しめばいゝ話ですて。さうでせう、稲佐屋さん。』

千秋の樂事——といはぬばかりに、さもさも殘り惜しさうな言葉が、稲佐屋はもうそんな無駄言は耳にも入らぬ樣子だ。

『それで、あなた樣との御關係は？』

『やはり、その運動に關係してゐるでござるよ、拙の叔父貴、亡母の弟の寄邊川、あれに取入らうとして先方から交際を申入れて來たのでして』

なるほど、本多の叔父、寄邊川但馬守は、今、若年寄の職にある。

『こちらに、お屋敷を建てられましたのは？』

今はもう辭讓も忘れたやうに矢つぎ早に聞いて來る。

『はゝゝゝ、鋭板打ですな。うまい儲け口が見つかつたさうな。』

と本多がからかつたが、稲佐屋はうるさゝうに頭を振つて、鋭い眼でひたと本多の眼を見つめる。

『つまり、運動がうまくまゐらぬのですて。贈答の品もたしかなものだし、饗應は先方から御持參のこと故、お金儲としては腹の痛むところはなし、すらすらと運びさうたものだが、世間といふものは一寸理窟通りには行きませんな。どういふものか、行きたがるんでゐる。拙が商賣にあつて、要所々々には十分に鼻藥も利かしてあるのだが、うまく行きません。そこへもつて來て、拙がかねんぽつぽつといて來たことが、旗本などはつまらん、お公儀の規則に縛られてお け抑へて窮屈、それより、金へあればこの世の王者でござる、といふ説が追々とわかつて來て、この江戸に暮をすゑようといふ氣になつたのですて。ただ、山の方に山の方で、代官 支配人が拔目なくやつてゐると申すから、大丈夫』

『それで、御本人はどういふお人でございます。山中で育ちなされたと申しますから、定めし……』

『いや、どうして、どうして、山猿などゝ思つたら大違ひ、容貌、ござるといふのが恥かしいくらゐすつきりしたものでござる。言葉など、江戸に出て來たいと思つて、わざわざその山中に人を招いて習つたと申してゐます』

どうにも見當がつかない人物のやうな氣がして、稲佐屋は眉をひそめて考へこんだ。

本多は、にやりにやりと笑ひながら、しきりと盃を口に運んでゐたが、ふと、庭の樹々に射す陽光の暮近い翳を帯びてゐるのに氣づくと、急にそはそはして坐り直して、

『意外に御馳走になりました。拙はこれで……』

と挨拶しかけたが、稲佐屋は企ひ下るやうな執拗な態度で、

『まだよろしうござりませう。ごゆるりとなされてくださりませ——それで、いつおひき合せ下さりませうか』

『さやう、いつにいたさうかな。いづれそのうちに、拙の方から……』

『なるべく早目にお願ひいたしたいのでござりますが——ごゆるりなされるわけにはまゐりませぬか。では、てまへも一緒に出まする』

二人は、一緒にそこを出た。

大附錄 美容式
和服裁縫全集
主婦之友 五月號 賣切迫る
ピッタリ似合つてスッキリ見える大流行の仕立全集
誰方もまづその内容の素晴しさに驚き、仕立て丶更にその着心地の爽かさと形の良さに吃驚する新裁縫虎の卷はこれ、東京大阪は固より全國到るところで大流行
三大デパートの裁縫部が祕中の祕訣を公開
今日まで絕對祕密とされてゐた美容仕立の極意を、三越、白木屋、松坂屋を初め一流の裁縫部が特に發表！女物男物の美容仕立は勿論、柄の合せ方から着附まで一目で解る。

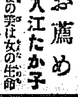

皆樣方へお薦め 入江たか子
お顏と姿の美は女の生命です。これさへあれば、容姿にどんな缺點を持つお方でもスッキリと顏に似合つた着物が誰でも早く仕立てられて見違へるほど美しくお召しになれます。さつそく季節むきのセルや袷衣をお仕立て下さいますやうお薦め申します
大特價 六十錢
東京神田 主婦之友社
東京・大阪 新内職 五十種
一々本誌記者が調べて歩いた有利な新内職ぞろひ！早く御覽下さいませ
大當り三大懸賞
千四百人當選の誰にもできる大懸賞を始め賞金一千圓の子供を主人公にした懸賞や和服改良大懸賞
第二附錄 新案・赤ちゃんの育て方一覽表
可愛い赤ちゃんの命を一夜のうちに奪ふ恐ろしい病氣の流行季節です。赤ちゃんの急病の見分け方と手當一切の早見表と、赤ちゃんを丈夫にする食物と榮養の一覽表を公開した本表こそ必携、大好評！
モルガンお雪悲戀物語
四月廿五日神戸入港の靖國丸で卅五年ぶりに歸朝する問題の女お雪さんの涙に綴る數奇の一生 大反響
靖國の神となる白衣の三天使
戰地で斃れて靖國神社へ合祀される三看護婦の尊い戰死！

李王、同妃兩殿下 御退鮮遊ばさる

【釜山電話】御久方振りに御歸鮮遊ばされた李王、同妃兩殿下には、廿五日午後十一時釜山棧橋御列車で御到着、飯田羅津要塞司令官、阿部慶南知事以下官民代表多數、在釜各部隊長、在郷軍人分會代表、各學校生徒職員等奉迎裡に李王職長官其他隨員一行を隨へさせられ、懇篤なる御會釋を賜はりつゝ直ちに興安丸に御乘船、船中にて道知事より釜山名產伊勢蝦一樽、釜山府より螺鈿器の獻上品を御嘉納あらせられ、御機嫌御麗はしく御退鮮遊ばされた

電力案阻止の背後關係を剔抉 紫雲莊塾頭も留置

【東京電話】第七十三議會に於ける電力管理法案を繞る反對運動の背後關係の剔抉に乘出した警視廳特高二課では前日に引續き二十五日は電氣協會關係の三名を警視廳に拘致し同協會關係の根源その他について調査する所あり三名は夕刻一先歸宅を許された、なほ同日利根關場溫泉に滯在中を警視廳に逮行された麴町區內幸町一ノ六紫雲莊塾頭橋本徹馬氏（五）はその儘留置された、同氏は電力案阻止の黑幕となつて暗躍してゐたことが發覺したらしく大阪に出張日本電力本社について取調べを行つてゐる岡警部一行からの報告を俟つて事件は更に擴大するものと見られるに至つた

リカタニのワイシャツ 京本町一

古物商の盜み 二十四日午後四時ごろ京城漢江通十一久保アサさん（七）方を訪れた出入りの古物商京城元町三ノ四八李永福（二）は赤銅製燭臺其價格二十圓を見て慾心をおこし竊取逃走した、龍山署で犯人の行方搜査中

雇女雲隱れ 仁川龍岡町一五金三玄方雇女李德順（二）は二十四日友人の所へ行くと云つたまゝ歸らないが、同女は百圓の前借があり住所不定の無賴な父李貴同が京城東大門署管內にゐるらしいので同女を他へ轉賣の目的で誘ひ出したものではないかと東大門署へ手配

本院 京城竹添町二ノ九三 京城コタ肛門科 電話光化門③二八九八番

陸軍兵訓練所志願者 遂に三千名を突破（廿五日現在） 內鮮滿を通じて定員の八倍

半島青人の愛國至情を如實に物語る陸軍特別志願兵制度實施に伴ふ總督府陸軍兵訓練所の入所志願者受付は、四月十日を以て締切られその數二千六百七十三名に達したが、その後各道奧地の郡警察官駐在所に右期日まで正式手續を取りながら未だ道警察部の集計に入らなかつたものが引續き追加され、一方滿洲方面からの志願者も續々大使館その他の機關を通じて相當多數の申出であり、これ等は目下警務局に於て取纏めを急いでゐるが、二十五日現在で遂に三千名を突破するに至りいよ〳〵正式採用に取掛るまでには定員四百名の八倍に達する志願者數を示すものと見られてゐる

傳道報國に額づく けさ內鮮の傳道師神宮參拜

神社不參拜など苦々しき過去の汚點を一掃在城基督教各派幹部は皇國臣民の自覺と南イズムを鼓吹し廿六日午前七時四十分朝鮮神宮大鳥居前に集合、內地人側幹部十一名朝鮮人側幹部廿四名何れも威儀を正して參拜、靖國神社臨時大祭國民精神總動員銃後報國週間第一日の意義ある日を朝鮮神宮前にぬかづき、次いで皇居遙拜を行ひ皇軍將兵の武運長久を祈願全鮮五十萬信徒を代表して內鮮一體、傳道報國の誓願を神前に奉上、半島宗教界に劃期的明朗な一頁を印した

英伊協定は一つの心配 孫科ロンドンで語る

【ロンドン廿五日同盟】スコットランド巡遊中の國民政府特使孫科は去る廿二日バローインファーネスに於けるヴィッカース工場を視察した後、二十五日再びロンドンに歸還したが支那事變の前途に關し左の如く語つた

大陸に於ては支那は必ず日本軍を屈服せしめ得るだらう然し支那には海軍がないから海を渡つて日本を攻擊することは出來ない、從つて日支紛爭は必然的にデッドロックに逢着することにならう、この解決はたゞ西歐列強の調停あるのみだ、然し之はまだ時機が熟してゐない

現在支那が最も心配してゐることが一つある、即ち英伊協定の成立したことそれで、支那は同協定がヨーロッパ自身の問題であることを十分了解し、又ヨーロッパの緊張狀態を緩和し平和に寄與したことは認めるが**之が**延いては極東の事態に適用されはしないかといふことを支那は恐れる、例へば日本軍が張家口―北京―天津―濟南青島の線まで發進し、この線は飽まで確保すると聲明した場合西歐諸國が新しく實現した新政權に基き支那に之を適用し、假令それが支那に利益であると思はれる調停であつても支那はかかる解決策は絕對に許容することが出來ない

然し支那は何時でも日本と喜んで交易する用意がある、日本は之によつてその欲するあらゆる原料資源を獲得することが出來る、日支兩國は自然の攝理によつて共存すべき運命におかれてゐる、併しながらかゝる共存關係は平等と親睦の基礎に樹立さるべきものであつて絕對に日本軍部の恫喝によつてなさるべきものでない、支那事變が終了すれば日支の懸案解決は勿論、全世界に新しい時代が招來されることにならう、かゝる意味で支那はその全領域を世界に解放する、支那は決して排外的ではない

一世紀前の支那はその門戶を閉し外界から孤立しようとした時もあつたが、然し事態は變遷し現在の支那は平等を基礎とする各國との通商關係を衷心より希望してゐる

東京便とんかつ 四五

松の寶 キャラメル

京城會議所 北支視察團 北京を訪問

【北京支局廿五日發】京城商工會議所北支經濟視察團々長都筑鼓二郎、松浦齊生、孫完業、伊藤東作、洪祖裕、武宮敬治の六氏は青島の視察を了へ北京に入り各方面各機關に當つて資料の蒐集に努めてゐるが二十四日本社支局を訪れ開設に對して祝意を表し、折柄山西戰線に立たんとする中川本社特派員の壯途を祝した、視察團一行は青島に四日間天津大連に各三日間北京に三四日滯在の豫定で商都振興に向け出發するはず

銃後・清淨な默禱 臨時大祭と報國週間第一日

聖戰支那の建設を耐慾する聖戰の王師を進めて早くも一周年近く江南、北支の戰野に散華した忠勇の勇士四千五百餘柱を新に神饌めた靖國神社臨時大祭はけふ廿六日嚴かに執り行はれ、戰時下の日本津々浦々をあげ敬虔な一日を送くは

護國の鬼神と化

日清日露役の勇士の偉業を偲び支那戰線に散華の皇軍を忍び護國の英靈に限りなき

感謝の意を捧げた、午前十時十五分畏くも天皇陛下靖國神社御親拜の刻限を期し各所から吹起るサイレンは道行く人々、電車もしばし停車、清淨なる默禱を捧げる晴かた風景を描き出した恰も半島は擧げてけふから銃後報國强調週間の第一日、各戶は國旗を揭げ

皇恩感謝日の

潮流に神社參拜の人々後をたゝず南山一帶の神域は賑ひを呈した、官廳銀行會社は臨時大祭で何れも休日、清朗の春霞の下に觀光報國道路位向上を目指すハイカーもどつと繰出し珍らしく晴々た朗らの一日だつた

單身、敵二百を擊退 天晴れ柔道の猛者新出伍長

【東莊二十五日同盟】學生時代の柔道の猛者が右足を敵彈に擊ち拔かれながら二百の敵を相手に跛になつて戰つたといふ近代離れのした豪勇物語

去る三月二十四日前見莊攻擊に向つてゐた安永部隊の負傷者を收容するため鐵路附近に向つての途中新田部隊新出伍長は擲彈兵四名と共に午後一時半頃三里莊附近で正規軍に大刀會匪を交へた約二百の敵に向つて目の邊り進んで來た、「しまつた」と思つたがそこは京阪商業時代柔道で鳴らした新出伍長、眉一つ動かさず先づ四人の部下を二人宛一組として衛生隊に歸ることを命じ後は俺が引受けたと單身一挺の小銃を手に敵に向つたが掩護物とてもない石野原だ、目敏く見つけた敵の彈丸は忽ち集中して來たが豪膽の伍長は狙ひを定めて一發又一發と優秀な射擊には無駄彈とて一發もないので流石の敵もたつた一人を持て餘し氣味に見えた、激戰約二十分何時の間にか包圍されてしまつた新出伍長は部下も無事歸つたらうとやをら立ち上るや不幸にも一彈は左大腿部を貫通した、「小癪な奴め、味をやりをる」とかつとなつた新出伍長はいきなり銃を杖いて跛となり銃をふりかざしびつこ引き〳〵敵中に躍り込んだ、かうなると飛んで來る彈もなか〳〵當らず何人叩き殺したか分らない、た

巷にも默禱を捧ぐ けふ京城郵便局前で

瞬く間に廿件 ルンペンの蛸吊り

京城新設町强盜竊盜犯人搜査に躍起となつてゐる東大門署では廿五日夜新設町一帶に亘りルンペン狩りを斷行、同町一二八宋東元方に潛伏してゐる京畿道楊平郡某住所不定李正國（二）を檢擧取調べると去る十三日大田刑務所を出た前科三犯の强か者で、十七日京城阿峴町一八五ノ一七五玄東明さん方でトランクその他廿四點を蛸吊りの方法で竊取した外變裝に出て僅か十三日間に廿件の犯行を自白、餘罪取調べ中

持逃げ捕る 京城本町一ノ五一藤子商本城屋小川文次郎氏方雇人金德用（二）は集金五十圓を攜帶逃走したが廿五日夜大邱府南山町四三〇金泰龍方に潛伏中を逮捕本町署へ押送された

妙な身投げ 破廉恥を後悔して

廿六日午前五時ごろ漢江流附近で投身した男を附近で釣魚中の男が發見麻浦派出所員と協力救ひ上げた、龍山署で取調べたところ破廉恥行爲をめぐつて五九郎もどきの人情劇が潛んでゐることが判つた男は京畿道廣州郡中部面山城里日傭勞働者金德福で廿五日京城に來たが仕事もなく同日午後七時半ごろ京城大興町山一番地鍾路長女朴玉順（假名）を南山に誘つて暴戲を加へたが泣いて謝る幼女の後姿を見て良心に苛なまれ死んで罪を清算しようとしたもの

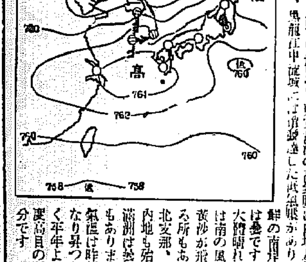

二十六日朝の概況

東支那海の高氣壓は內地及朝鮮南部を蔽つて居り、黑龍江中流域には前線を伴つた低氣壓があります、朝鮮の南部は晴ですが其他は大體晴れで西岸では南の風が稍强く黃沙が飛來して居る所もあります、北支那、南滿洲及內地も殆ど晴北滿洲は曇小雨の所もあります鮮內の氣溫は昨朝より可なり昇つた所が多く平年より一、二度高目の所が大部分です

天氣豫報（27日）

地方	風	天氣
京畿 忠南北	南東乃至南西の風	晴れたり曇つたり
全南北	南乃至西の風	同
慶南北	南東乃至南西の風	同
平南北	南東乃至南西の風	同
咸南部 江原	南乃至西の風稍强	同
咸北 咸南北部	南東乃至南西の風	同

仁川の潮時（27日）

	午前	午後
滿潮	[illegible]	[illegible]
干潮	[illegible]	[illegible]

京城地方（今晚）晴れたり曇つたり（明日）同

仁川地方（今晚）南西の風稍强く晴一時曇（明日）南の風晴時々曇

京城溫度（二十五日）最高十八度二、最低五度（二十六日）今朝六時七度五、正午一七度

鑛山技手盜難 貴金屬類を

京城櫻花町九〇ノ四鑛山技手石本長谷治氏（二）方では廿六日朝七時半から二時間ばかりの間に金時計金鎖付き（時價二百圓）をはじめ十八金ダイヤネクタイピン、金指輪、白金指輪ほか貴金屬六點計六百圓位を盜まれた、東大門署で搜査中

迷ひ兒種々相 けふは府內に五件

◇……京城新町二五五成鎬男氏二男仁哲君（二）は母に連れられ昌信町の親戚方に遊びに行つたが二十五日午後一時ごろ表へ出たまゝ歸らない、仁哲君は洋服に黑運動靴をはいてゐる

◇……二十五日午後六時半ごろ京城鍾路四丁目交叉點附近で七歲位の女兒が迷つてゐるのを鍾路署で保護してゐるが本籍姓名とだけで住所その他不明、黃色のチョコリに黑ゴム靴をはいてゐる

◇……廿五日午後十時ごろ京城社稷町三〇九金聖山の長男果鎮君（こ）は迷子となり各署へ保護願ひを

◇……京城吉野町二ノ四四淺野泰助氏の三女達子さん（三）は少し聖になり柔道場の上に母親の着物を羽織つて廿三日外出、廿五日夕刻になるも歸宅せぬので各署へ保護願を

迷ひ子 京城和泉町一七二張初德岩錫太郎氏の長女君子さんは十六になる赤坊んでお使に出たまゝ

五十女家出

京城新堂町一四二ノ一李應雨氏方田七成義母李氏（二）は二十六日午前九時白の上下衣ゴム靴姿のまゝ家出

AZ と 龍し

◇龍山商工業繁會では二十七日午後四時から元町二新生で春期總會開催

◇淨土本願寺朝鮮開敎總內主任敎師會議は廿四、廿五兩日京城若草町朝鮮別院で開催、戰時下の宗風顯揚と時局奉公の具體策を協議、日支事變殉死者の追弔會執行

二人一緒に 家庭不和の人妻同志

京畿道抱川郡新北面溪谷里一九二伊興模妻丁亞さん（三）は家庭不和で悲觀中同里李中夏妻尹粉順さん（廿）も家庭不和で惱み互ひに慰め合つてゐたが廿五日午後二人一緒に姿を晦ました、驚いた兩家では抱川署へ搜査方願出た

白衣の橋詰中尉ら 百卅六勇士到着 戰友に守られて陸軍病院へ

山西攻略戰の名譽の戰傷病將兵橋詰龜次郎中尉、西田岩次郎准尉以下百三十六名は輝く武勳を白衣に包んで二十六日午後一時十分京城驛着列車で若葉の香高い懷しの地へ歸還した、驛頭橋詰中尉は勇士を代表して出迎への小磯軍司令官、濱田中將始め軍官民一同に對し

「事變と共に戰線を馳驅したが不幸戰傷を受け皆樣の御期待に反し第一線を離れ此所に歸つたことは誠に申譯ありません、傷痍の上再び戰線へ行きたい氣持で一ぱいです」

と挨拶を述べ、これに對し軍司令官は

「皆んな御苦勞だつた、充分靜養を摂し更に戰線へ行き御國のために努力してほしい」

と溫情こもる言葉で勇士を慰め感激的情景を示した、かくて一行は出迎への戰友にまもられプラットフォームに備へられた七台のバスに分乘、一路龍山陸軍病院に入つた（寫眞は京城驛前の白衣の勇士）

慶北に山火事 道華寺の裏山

【大邱電話】慶北八公山道華寺裏山麓に二十五日午後七時四十分ごろから山火事あり廿六日拂曉まで炎々と燃え續けてゐる光景が大邱府より眺められたが、道山林課では二十六日午前零時ごろ自動車で吉田、木浦兩技手が現場に急行した、詳細目下調査中

赤痢患者逃走 消毒に大苦勞

京城昌信町四二九ノ二七鄭敎賢氏の長女は廿日赤痢と診定されるやそのまゝ姿を晦ました、所轄東大門署では惡病猖獗の時期だけに府內各署へ手配行方搜査中廿六日朝鍾路署員が樓下町の親類宅に潛伏してゐるのを發見順化院に收容、同人の逃走經路一帶に亘つて大消毒を行つ

龍山署管內 春の大掃除

龍山署管內春季大掃除は左の日割で施行

◇五月三日 三坂通、岡崎町、西界町、青葉町二、三丁目、漢江通全區

◇同四日 榮町、京町、元町一、二、三、四丁目、大島町、清水町、彌生町、錦町、新龍山町一、二區、山手町、岩根町

◇同五日 岡根町全區、桃花町全區、孔德町全區、麻江町、大興町、土亭町、鹽里町、麻浦町

オモニー持逃げ

京城新孔德町八七鍛冶高機組勤務國光敏さん方では去る十八日黃金町三丁目京城府職業紹介所から姓名身許不詳のオモニーを傭つて來たが廿五日夜家人の留守中に現金十四圓と衣類六點を持ち逃げした龍山署で搜査中

國際往來

大日本製糖會社櫻井義雄氏他二十名 二十五日午後十時十分京城通過大邱へ▲朝鮮穀物協會國際競久太郎氏他二十三名、二十七日午後四時二十八分奉天へ▲愛正中學校金淵昌氏他二百二十三名、二十九日午後十一時京城發平壤へ▲將兵慰問東京實業視察團大石智三氏他二十八分京城通過奉天へ▲德島商業學校運川穀雄氏他八十名、五月四日午後七時三十分入城、大塚旅館、五日午後十一時平壤へ▲咸南中學校奧野敎諭他百五名、五月四日午後九時二十五分入城、同夜十一時平壤へ▲佐世保中學校熊島太郎氏他百三十名、五月五日午後七時三十分入城、三重旅館、六日午後十一時平壤へ

郊外住宅地 漢江と南山の眺め好き
華鏡臺（南山裏）
近日新堂町廣南町間バス開通新築既に拾數戶第一回分譲開始、價格土地坪拾貳圓乃至拾六圓、家屋坪七拾圓乃至百圓
京城三坂通二四四番地
朝鮮農林株式會社
龍山二二一七番

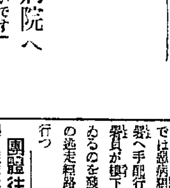
はげ抜毛 薄毛
毛生液
生ぎわ禿き人試よ本劑は第一に毛の發生を速め拔毛を防ぎ毛髮を生ぎわ白毛ヒゲの艷きをこくしノボセ
フケカユミを去り禿頭病若はげ其他有べき所なきに毛根に榮養を補ひ收斂殺菌作用による養毛良藥
本舖 山崎愛國堂
各藥店に有り ヒゲ美人印に御注意

桃屋の花らっきょう

滋養強精の靈果
特選新品 松の實
安價大賣出し
京城東大門市場 豐信商會

中西 テント 中西テント

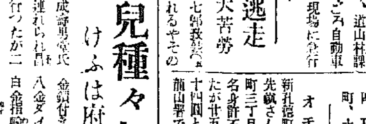
山葉 ピアノ オルガン
山葉ピアノ 六百五十圓より
山葉オルガン 三十九圓より
京城本町 山口樂器店

講習生募集
支那語會話講習會（初步）
自五月四日 至七月廿七日 午後七時半
高等受驗科（高等學校）
自五月三日 至七月廿三日 午後七時
京城ＹＭＣＡ 長谷川町一二

坂井耳鼻咽喉科醫院
京城本町一丁目入口 醫學博士 坂井清

ダイアド 陽畫感光紙
製造元 櫻井大二郎商店
東京・日本橋・馬喰町

Columbia
フルトヴェングラー 指揮
ベートーヴェン作 第五交響曲
待ちに待たれた名レコード愈々發賣さる！最高の『第五』はこれ
演奏 伯林フィルハーモニック管絃樂團
特典
コロムビア レコード

精力減退を訴ふる人に！若返りを求むる人に！
精力强進劑 蔘茸トニク
藥價 五圓 二圓八十錢
本劑の少量を持用することは體的精力減退、神經衰弱、病後衰弱、肺結核、貧血症、早老等に悩む人々に驚異的效果を與へる事が實驗によつて明かである
製造發賣元 慈善堂製藥株式會社 京城鐘路三丁目
賣捌元 木村藥房 京城本町四丁目

初もの 新茶賣出 京城本町一 夏川茶舖

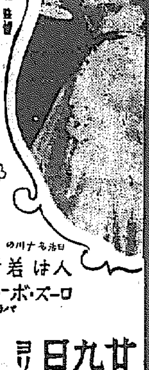
花咲く四月はワルツの季節
浮き立つテンポも 3/4拍子！樂しく爽やかな音樂映畫
独ウファ超特作 東和商事提供映畫
ワルツの季節
ヘルバード・マイシュ監督
ウィリイ・フォルスト カローラ・ヘーン 主演
同時封切 日活名作 人は若者 ローズ・ボール
廿九日より 黃金座

三越 京城
マーケットの 月末特賣市 二十七日―三十日
竜車ポスター展覽會……五階ギャラリー

お、枯草の道を曳かれ行く同胞
前後ゲ・ペ・ウに圍まれて六人 無念、江一つの隔り

漁船遭難の現場を見る

【上里にて永松記者】既報去る二十一日午前入時豆滿江江口から千五百米の上流、上里洞對岸中洲附近で鰮地引網漁業中のわが漁船が突如對岸柳原に現れた蘇聯ゲ・ペ・ウのため六名の乘組員と共に拿捕拉致されたが、記者は事件突發と同時に西水羅を出發、自轉車を驅つて現場に急行した、飛び込んだ駐在所には岩佐部長がしきりに本署と電話で連絡をとつてゐた、聞けば所員は皆○○に出て警戒についてゐるのだといふ、駐在所内はガランとしてゐる

案内されて○○に出ると警員が緊張した面持で守備の位置につき對岸の赤煉瓦を睨みつけてゐる、鋭い眼光だ

こちらの駐在所と對岸ゲ・ペ・ウの兵舍とはそれこそ目と鼻の間だ、○○の背後から見下す對岸一帶の柳原には鉛灰色のゲ・ペ・ウがしきりに監視する、時に應かぬ兵員の飛行果して鐵甕に上ることか、聞けば蘇聯側では我が方の武力態還を極力怖れてか事件發生と同時に輸く程のスピードで續々と兵力を増してゐるさうだ、昨日來の飛行機といひ今回の事件といひ思へば總て計畫的の一語につきる、午後三時四十分(廿一日)記述に警戒してゐた警員が「今六人の者が連れられて行きます」と報告する、驅け上つて瞳を凝らすと脂されたあたりに見える!見える!一とかたまりの人馬の群が歩いて行く、今朝拿捕された六人の同胞の姿だ、前に二騎、後に四騎、合計五騎のゲ・ペ・ウに前後を衛られ、とぼくと山路から山路へ曲りくねつた枯草の路を何處へか連れられて行く、多分蘇秋へ連れられて行くことであらう、眼前に見ながら如何とも出來ぬ、江一つの隔たりが憾めしい限りではある、齒ぎしりして口惜しがる我々の眉睫から視野からやがて同胞の姿は完全に消え去つてしまつた

岩佐部長談

上里駐在所首席岩佐巡査部長は緊張した面持で如何にも殘念さうに語る

事件突發と同時に私達は全員武裝して危險を覺悟して現場に向つたのでしたが間に合ひませんでした、結氷中でしたら駐在所員だけでも斷乎やつてやるのでしたに…(と如何にも殘念さう)上司の命令も持たねばなりませんので直に本署へ状況を報告し發砲されゝば直ちに應戰の覺悟で朝から御覽の通りの守備についてゐます

花は西へ移る 牡丹台の櫻滿開

【平壤】春雨に誘はれた牡丹臺の櫻は例年より一週間も早く廿四日すでに滿開となり丹峰は白雲にかすみ、廿四日は日曜も重なつて、絶好の花見日和に惠まれ撩亂と咲き誇る花トンネルの中に色とりどりのパラソルが春の想ひを包んでアベックのうらやましい姿、お手々つないだパパママの團欒、ワインヤッに鉢巻頭の居候氏等々踏むステップも輕やかに丹峰へ峰へくと浮かれ出したがさすがは市警下、例年にみるやうな泥醉者やドンチャン騒ぎは殆どみられない(寫眞はその花見)

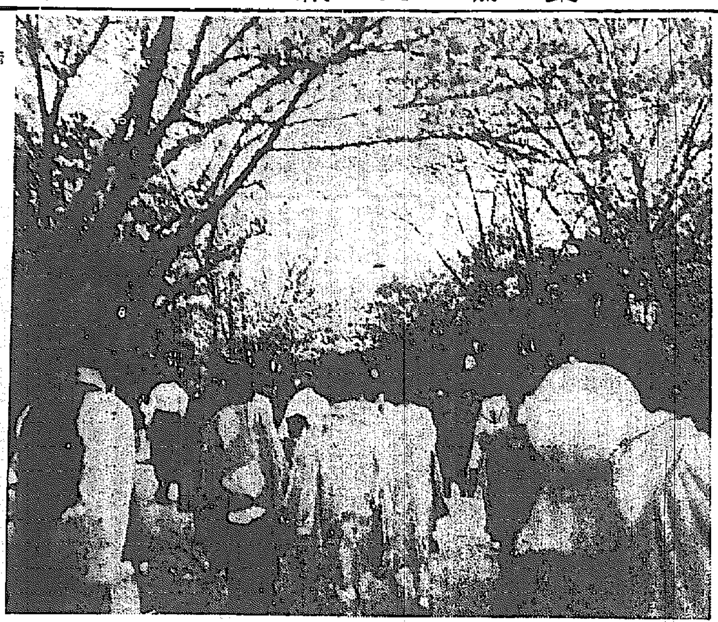

定州も咲く

【定州】附屬の新興公園の櫻は二十六日までに滿開となり邑では例年の通り花飾し早くも近郷の觀櫻客が殺到し連夜共賑ひこの二三日は浮かれ模様が續く

奇蹟!生きてゐる
生き埋めの炭坑夫十一名 鐵管の通話に凱歌

【下溪】廿四日午前三時頃江原道新朝鮮無煙高根里炭坑第六坑で落盤があり坑口が閉鎖され、作業中の監督一名と坑夫十名は生埋めとなりその生死が氣遣はれてゐたが、鐵管を通して坑内と話を交へた處皆無事であることが判明、目下極力救援作業を進めてゐる

警官六感 電線泥を捕ふ

【元山】廿二日午後二時ごろ府内幸町通りで飴賣り男の擧動を怪しいと睨んだ元山署員が近づいて飴箱の上に乘せてあつた風呂敷包を開けたところ電線が現れたので追究すると果してこの男は今月初旬前後二回にわたつて咸興、元山間の電話線を切斷し盗んだ曲者で、府内鉱石洞李昌實(二七)と判明、府内松興里職天業(二七)ならびに府内鉱町金壽延(三七)の隠伸間と共謀し電線六百十四米を竊取して金に換へたことを自供した、同署では引續き餘罪取調べ中

水組職員詮定

【羅南】水利組合關係職員事務打合せ會は廿三日道會議室で開催

龜城に天然痘
すでに患者百餘名に達し 死亡續出で大恐慌

【新市】〇〇期を控へ平北龜城一帶に天然痘猖獗し死亡者續出で大恐慌を來してゐるが龜城、館西北地方沙器、館西、天摩三ケ面ですでに罹病者百餘名に上り三十餘名の死亡者を出してゐる、尚ほ其他館西七ケ面にも相當罹病者ある模様でますく蔓延の兆あり、當局では撲滅に萬全を期してゐる

堤川の火事

【永同】去る二十二日午後三時頃堤川郡堤川面邑部里校洞金某の物置小屋から出火したが當日は市日であり又附近一帶は藁屋根ばかりのため一時は大混雜したが消防組員の努力で同物置小屋を燒いたゞけで鎭火した、出火原因は不明

娘さんの奇禍

【金川】二十四日午後六時五十五分發釜山行列車が汗浦驛を距る二キロの地で滿洲開原より山形縣稻岡市に歸宅途中の同市一八陶山藤平氏の妹ミツ子さん(二〇)はデッキを踏みはずして顛落し約二週間の傷を負ひ目下金川共濟醫院で治療中

殴られて絶命

【晋州】廿日午後三時ごろ山清郡丹城面立石里姜武伯(三〇)は同里鄭秀伊(三五)と口論の末たゝかれ傷を負ひ同五時ごろ絶命

春に背く女車掌
慕ふ瞼の母に會へぬ嘆き 遣瀬なく服毒自殺

【大邱】府内東城町二丁目一〇三宋文敬方府營バス車掌金孝淑さん(一九)は廿三日の夜中自宅でカルモチン百餘錠を嚥み自殺を企てたのを家人は氣付かず廿四日朝になつて苦悶の聲に驚き早速道立醫院で手當を加へたが二十五日午前七時二十分死亡した、右金孝淑さんは昭和九年三月大邱女子普通學校を優秀で卒業し、貧困のため同年九月十一日から專賣局女工となつて眞面目に働いてゐたが十一年六月二十五日府營バス車掌に轉じて滿二ケ年勤續し車掌の中では溫順で美貌の車掌だつた同女が死を選んだ裏面には父母に早く死別して孤兒となり朱方で八十二歲になる祖母の手一つで育てられたが昨年正月突然、同女が二歲の時別れて現在大阪に健在であるといふ實母からの夢のやうな手紙が舞ひ込んでから一目會ひたい母戀しの一念で悶々の日を送り祖母にせがんで大阪行を企てたが老先短い祖母が孫として大阪行を許さないので乙女心のやる瀬なさから遂に死を決したものであると

流筏影を絶つ 減水に惱む鴨江

【安東】數十年來にない鴨綠江の大減水を來したゝめ採木公司の流筏作業は著しく遲滞せず去る十三日僅か五百石の着筏を見たのみであと續かず、廿日鴨江より發送した約一萬石の筏も水量不足のため其の消息を絶つ有様である、この鴨綠江大渇水に弱つた採木公司では流筏作業人員の増加を行ひ作業を極力進めてゐるが思ふやうにゆかね狀態を呈してゐる、なほ現在鴨綠江の上流五十里のあたりは平水量より約一尺減水してゐる

順天中學校 入試合格者

【光州】新設された順天公立中學校の入學試驗合格者は左の如く發表された

朴聖淳、金鍾勳、金容根、梁然鎬、柳敬、宋同源、成泰炯、黄東基、吳錫奮、趙濟奭、鄭泰珍、高順甲、金中熙、金鍾憲、李永埃、呂源贊、張正植、丁世亮、金河龍、金東炫、徐用錫、金東洙、李鍾圭、梁昌鉉、金道一、金鍾烈、尹鍾秀、林成洙、崔哲源、鄭熙宇、李敏鎬、許基典、金錫稷、文成植、朴鍾男、許錫軫、金是晃、姜大允、金暢洙、梁永奎、齊藤三郎、金汝洙、金光泰、金斗烈、金遂根、金周欽、遊鶴會、韓永泰、尹甲炳、川島信顯、徐廣禹、朴相淳、池鍾遊、金炳毅、安秉彦、許鐵、鄭寛謨、朴錫毅、鄭鮮奎、辛千萬、李俊行、李泰範、河鎮在、金相沛、金雄在、張雨守、韓永道、徐東俊、李承燦、福田稔、金鍾成、羅鍾九、金晋安、崔南沐、李秀鉉、鄭素弘、金泰元、柳亜植、趙成都、宋來鍚、具哲析、関丑錫、河泰壽、辛相哲、申泰植、金來性、宋宗與、金宗淑、李鐘右、渡部浦勝、金容珖、曹永悦、金吉煥、李延南、梁會中、李泥桐、柳基烈、古田進、孫元國、朴贊煥、姜大植、早田廣吉、金玄朴、昭漢、劉漢朝、李鍾南、林東周、金鍾星、崔學烈

自轉車専門泥 街の刑事が見事に逮捕

【光州】二十五日午後二時半ごろ消防組頭熊本二郎氏が用達しに郵便局に入つた隙を狙つて同氏の自轉車を乘逃げしようとした男を勞働者府内更生部落吳順長(二)が發見、約三町ばかり追つかけ格闘の上引捕へ光州署へ突出した、右は靈州郡同邑栗里李三次(二)で最近光州刑務所を出て以來數十臺の

◇……【群山】熊本利平さんは旅先きの旅館を約束するとき到着する日時は勿論だがそこを出立つ日時までチヤンと通知する

◇……そこで出立つ日時は別に必要がないではないかと質問すると必ず次のやうな蘊蓄がつく否々旅館は天下の旅人の共有物である出立つ日時を知らせて置けば經營者も次ぎくと豫約が出來從つて利用者も助かる譯ではないですかと説く

◇……この記事を讀んで初めてナールホドそうだと感付くだらう天下の旅人上龍本式は如何

湖南銀行異動

【光州】湖銀ではこのほど順天支店長の異動並に伴ふ支配人級の異動を二十五日附で左の通り發表

順天支店支配人 具宗泰

長城 同 李秉欽

順天支店支配人 木浦副支配人 金昌榮

居昌支配人代理 洪仁鎬

長城支店支配人 本店付員 金容圭

居昌支配人代理 實城支配人代理 高光圭

木浦支配人代理 康津出張所長代理 王槇哲

寶城支配人代理

妻女の强盗狂言

【大田】扶餘郡良化面松亭里鄭某李安順の不在中廿一日午前二時頃强盗押入り留守居の妻女安氏(二)を脅迫したが目的を達せず逃走したとの届出によつて扶餘署では擧起で犯人捜査中曖昧な點あり追及の結果、最近夫が土地を買つて與に耽るので一狂言演じたものと判明大目玉

物資愛用展 藝者も總動員

【大田】廿九日から三日間忠南産業奬勵館二階で開催の『物資愛用展覽會』は各に準備を整へ開館を待つてゐたが一會期中三階公會堂で本券番及び大田券番の藝妓總動員して大田小唄其他の演藝を一般に公開すると

公州地方法院 七月を期し大田に移轉

【大田】公州地方法院は七月一日大田に移轉とともに大田地方法院と改稱し忠南産業奬勵館二階と現在の大田法院支廳舍で事務を開始するはずであるが同法院新廳舍は煉瓦二階建總工費十二萬三千圓で大田島組に落札、年末までに竣功の豫定であるが官舍は末吉町により建築中六月落成の筈

怪!主なき幽靈自動車
酒場の店先きに乘れ込み 運轉手は姿を晦す

【平壤】廿四日午後八時十分頃府内鏡齋里漢湖酒造場工場に一台の自動車が入口の柱をヘシ折つて暴れ込んで來た、事務員が驚いて飛び出してみると運轉手は自動車を放つたまゝ早くも姿がくれと來てゐるのでその上に平壤署に申告同署搜査部補が駈けつけて調査をしたが、三十七年型のシボレー古物で番號は一五四○、運轉手の名前も車體證も所有者不明のお化け車で目下調査中である、同車は本年一月府内船橋里ひかりタクシーから平安自動車商會に賣られ前記の番號と共に營業車になつたことは判明したがその後轉々と賣られて廻つたので今の所有者は誰とも知らず全く面妖な話である

自轉車を盗み廻つてゐた曲者であつた、殊勲の吳順長君には警察賞を授與することゝなつたが同君は先般前科六犯の窃盗現行犯を捕へたこともある

忠南の産婆 看護婦試驗

【大田】忠南では本年度産婆、看護婦其他の試驗を左り記により施行五月十日發表記◆十二日同實地◆五月二十五日産婆、看護婦試驗及限地醫業、入齒營業、按摩、鍼、灸術の免許試驗◆二十七日産婆、看護婦、限地醫業、入齒營業の實地試驗◆二十六日藥種業者試驗

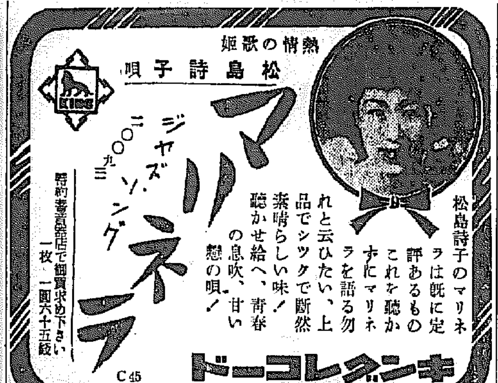

下毒駆黴新薬 カトウ百毒下し
家庭常備救急藥 カトウコロダイン
皮膚新藥 ハウトハウト液
伊勢四日市市 加藤翠松堂

テイチク流行歌
スゴイ人気だ!
全日本の若人達の耳、耳、耳、は總てこの一枚の盤に集められました!
島田芳文詩・古賀政男曲
歡喜の丘 藤山一郎
B面 青春旅情 唄 藤山一郎 ギター 古賀政男
私達の總躍する限りなきこれ程美しい詩と懐しい曲を知らない!

美術 金屬製看板門標
特殊鑄造 合金鑄造
手工科教材 用具鋼印 申請書類
田中製作所 大邱本町一丁目(電話七八番)
振替京城八五二番

趣味と學藝

隨筆小說化の困難

作家の感想一日集 (2)

和田傳

作家が弱いのではないんですね。實際、作家はこんな時代には一生懸命ですよ。全くいのちがけの努力です。藝術家へるに現在のジャーナリズムがいけないんですね。結局ですね。目にあまるものがありますよ。たとへばですね。尾崎一雄にしろ私にしろ、芥川賞と新潮賞をうける、今まで見向きもしてくれなかつたある新聞や、一二の雜誌が怒ら原稿をかけ、やれ農民作家の傾向を書けなどと、實に滑稽なほど寄りついてくるんですね――。

以上が物の靜かな作家和田傳氏に、このやうな言葉をのらせるに至つた『沃土』受賞當時の心境なのである。『これに較べたらはならないジャーナリズムに態度たと思ひます』――かは顧慮していふのである。

和田傳氏のかうした感想は受賞當時の初作から今もなほ續いてゐるかどうか。現在の氏はもう完全にジャーナリズムの寵兒になり切つてゐるはずである。感情の上では、農民作家ジャーナリズムに反撥したがら、今では上から下までスッポリとジャーナリズムの衣を着せられてゐるからである。その喜びは何類多彩なものではないがどこかに土の香が流れて新鮮なものを持つてゐるし、その矢はれないモチーフが或る種味ではまた香き門でもあるジャーナリズムの寵をほしいままにしてゐるのであらう。

『蒸地を創作化することには具……の上よりも……でないですね』

長身の、柳のやうに……てゐる氏は相模厚木町在の郷村的景にゐながら、風土的にも恵まれた生活環境に育つた喬木に見る逞しさはなくむしろ繊細な鋭々しい感じである。

地方主義的農民文學の上に立つこの作家は土俗的な農民の姿を描寫を交へず一際の田園風景を描り下げ掘り下げして、あくまで深いてゆく意圖を持つてゐるが、北海が艱を掬くやうに……

ことは五年でも七年でも『一へるのを待つ』といふやうな創作態度――

『沃土は六、七年來持つてゐた構想でした。秩序も以前から考へてゐたものです。あれだけは隨筆の『蝙を拾ふ』を規範にしたのですが――』といふ程、ゆつくりと尻を落ちつけて書いてゆけるこの作家は、文壇でも、有數な環境に恵まれてゐる作家のうちにある一人である。

この作家は屢々採手をする、商家の番頭にして性が生きこちない採手である。やくざもんの、含むところのある作家の採手ではない。全くそれはこの作家が好んでいふ『土俗的』な採手とでもいふのであらう。都會的な洗練されたゼスチュアを持たないためから來てゐるのではあらうが、この採手が、作家和田傳をよく際へてゐるといつたら、それは奇癖であらうか。

醜い悶え手を描いてもなほそこに明るい和やかなものを見せる、この農民作家は、伊藤永之介らと共に、インテリ臭を多分に持つてゐるに反しその風格に於ては、今、野良着を脫いで來たやうな丸山義二郎と異りながら、土中深く根をおろしてゐなければ描けない農民の姿を執拗に然も安々と手玉にとつてゐることである。

『沃土』を新潮社からも出版させてくれといふんですがね、現に砂子屋で出してゐるものを更に新潮社から出版することもどうかと思ふし、困つてゐますよ。今年は短篇集『この頃田た『混地』のことか）、長篇書卸小說一つを計畫してゐます。田舍にゐても却々いそがしいですよ。やつてゐるのは藝術だけですが、映畫化の交渉などもありますが、少しも容子がわからず、委せ切りにしてゐる始末で――」

海外文藝

北極探檢記念

來る五月二十六日はロシアの科學者が北極に上陸した一周年になるのでモスコーではソヴイチ・……

フライド書肆はその日を記念して『世界の絶頂にて』（北極への）ヴエート探檢）を出版することになつてゐる、著者はロシアのジャーナリストで、探檢隊に參加し、九ヶ月流氷の上に留まり、遂に探檢隊に救はれたL・ブロントマンで、書物はその生々しい體驗のストオリイである、シュミッド博士はその書に序文を書いてゐて、二十四葉の寫眞版が挿入されて異彩を放つてゐる

シエリー書簡集

ヘンリイ・ホルト書肆からこの四月十六日に發行される豫定であつた『シエリー書簡集』は今度都合によつて今秋出版されるやうになつた、主に經田、書簡の編纂に當つてゐたジョージ・ステニアート

ゴアドンが最近オックスフォード大學の副總長に任命され、その方の仕事が多忙で、つひにこの書物の序文が書けなくなり、止むを得ず出版を延期したのである

新一幕傑作選集

數年間ドッド・ミード書肆はベーンス・マントル編纂の『ベスト・プレイズ』の一卷を年々發行して來てゐるが、今度一幕物の傑作選集を出すことにした。この選集の第一卷は三月二十二日『一九三七年度のベスト・ワン・アクト・プレイズ』といふ題名で刊行された『アメリカ戲曲小劇史』並に『アメリカ作家の代表的一幕物』の著者マーガレット・メョーカがこの新選集の編纂に當つてゐる

豆談義　時局と兒童

我等は種々なる愛國の熱情の表現から感じた感激を永くそして深く魂に銘して我等は國民精神總動員下の教育の爲に强き天晴れな戰士たらねばならない。

昔アレキサンダー大王の時、勇將アンチパーテルはスパルタ軍を征服した、其の時スパルタに對して人質として子供五十人を要求したるにスパルタ人は子供五十人の代りに大人百人を差出さんとして……と願つたと言ふ。

スパルタは大人より子供を尊び且つ教育を重んじる國家百年後の明があつたと言ふべきである。實に現在の兒童は將來の國家を背負ふて立つ勇士である。教育は即ちこの兒童をしてやがて國家の柱石たらしむべき聖業である。ひとりスパルタのみならず何處の國に於ても子供とその教育は重要中の重要なる國家の事である（『朝鮮教育新聞』四月號より）

百萬弗映畫の製作費を覗く

國際映畫年報の發表

元來アメリカの映畫はその豪華さを以て有名だが、又その製作費も他國の映畫會社のまねの出來ない莫大なものだ。從つて一本のフイルムが出來上るまでの製作各部門も複雜多岐を極めてゐる。最近の國際映畫年報の發表する所によると、フイルム一本の製作費一百萬弗の細目は次の樣だ

▲企畫費	二十五萬弗
▲セット及び裝飾	十二萬五千弗
▲監督及び助監督	十二萬弗
▲脚色及び潤色	七萬弗
▲シナリオ權利費用	五萬弗
▲エキストラ	五萬弗
▲探光	二萬弗
▲トーキー及び現像技師	三萬一千弗
▲保險料	二萬弗
▲宣傳費	二萬弗
▲衣裳	二萬弗
▲カメラ技師	一萬五千弗
▲寫眞	一萬四千弗
▲招餌	一萬二千弗
▲電氣及び機械技師	一萬二千弗
▲フイルム・ネガ	一萬弗
▲衣裳師及び化粧師	九千弗
▲辯護士	二千弗
▲雜費	十五萬弗

高田・大日方の牧場物語

豪華配役決定

新日本・精神の行く手と人間愛の崇高を示指强調せる名作として文壇の一角に大きな旋風を巻き起せし和田傳氏の原作『牧場物語』は東寶東京撮影所が近くクランク開始となつたが、此の異色ある作品に對する配役は遂に高田稔と東京發聲より轉籍せる大日方傳との初顔合せの他、先きに七千人中よ……

……日方傳）關口京子（江波和子）三等郵便局の事務員（澁賀佐子）關口元八（瀧澤修）小六三吉（小杉義男）お葉（清川虹子）おとよ（音羽久米子）川瀬木七入（清川玉枝）青年團長（嵯峨善兵）鈴木学一（三島雅夫）風見屋女中（堀越節子）一郎（星野和正）次郎（小泉忠）小使（榊田敬二）母親（三好久子）村會議員（藤輪欣司）收入役（河村弘二）風見留藏士（島田敬一）佐藤（部丸晩彦）堂本（小澤榮）昇力閣（中村是二）山口（柏原徹）巡査（柳谷寛）郵便配達（寄山弘）牧夫（宇野重吉）溫泉場女中（末廣美子）

尚、此の他『美しい飛行姉』一部隊長』の大役は意外なるスターの登場を得るべく目下愼重裡に詮衡中である

スターとレター

これは米國での話

ハリウッドのワーナー・ブラザース・スタヂオの報告によると、映畫スターに送つて來るファンからの郵便物の大部分は子供の手紙で占められてゐる、學校が始まると手紙の分量はぐんと減つて來ると報告されてゐる、その反對に休暇になるとまた激增して來る、ファンからの手紙の大部分は說明のついたスターの寫眞を求めるのが多い

ファンの手紙はこの八、九年間に徐々にカーヴを描いて減少した、一時はミス・コーリン・ムーア等一週に一萬五千通以上の手紙を受取つたことがあるし、人氣スターのデック・パウエルの手紙は一週に三千三百通から四千通までの手紙を受取つてゐる

比較的知られてゐない俳優たちが彼らの最初の映畫に現はれる時にスターに劣らず澤山手紙を受取つてゐる。俳優が初めてスターになつた時ファンの手紙は非常に澤山殺到して來るが、彼らの地位が確立して來ると一週に二千通から四千通の間に落ちつく、スタヂオは俳優が受取るファンの手紙の量でスターに給料を拂ひはしない、多數の第一流の俳優たち例へばレッスリ・ハワード、エドワード・G・ロビンソンのやうな人々でも極めて僅かしか手紙を受取らない、だが二人とも切符賣場では驚異的な名前である

『青春ホテル』

黄金座上映中

疲弊したホテルを盛り返さんとして試みられる朗らかなホテル演藝大會で珍優珍藝入亂して演ずる音樂喜劇で原作、脚色は『親分はお人好し』のハーラン・ウエヤー、J・P・マケヴオイ、ヘンリイ・マイヤース、ジエイ・ゴーニ、合同原作脚色になり、監督は『その夜』『ラヂオは笑ふ』『今宵は二人で』等多くの作品で輕快なタッチで認せられてゐる、フランク・タットル

出演者は一九三七年の大放送にデビューしたアメリカラヂオ界の人氣者、ジャック・ベニイ、『一九三六年の大放送』『一九三七年の大放送』の珍勳西洋萬才、ジョージ・バーンズとグレイシイ・アレンとチャーリイ・ラッグルネと組んで喜劇物に腕を振つてゐたメエリイ・ボーランド『息子の頸』に次いで軍獨出演『愉快なリズム』『一九三七年の大放送』に出演の珍女優マーサ・レイ『ハリウッドは大通り』に活躍した新進の魔人、マーサ・ハント『放送狂華版』『素晴しき求婚』『一九三七年の大放送』『ローズ・ボール』の名タップ・ダンサーエレノア・ウイットニイ『薔薇はなぜ紅い』『コロナアド』『出演の歌手で名ダンサーのジョニイ・ダウンス『山小屋の娘』のリーフ・エレクソン等（黍西快春傳と共に黄金座上映中）

ドーコレ

◇二年後に開かれる日本萬國博覽會では國民歌謠として、その行進曲の作詩募集の所一萬三千八百通の應募に及びこれの當選歌を東京音樂學校にて作曲、唄楠木繁夫にて吹込む、尚これと組合せの同じく行進曲は當選歌より古賀政男作曲、唄藤山一郎にて共に吹込完了來る二十日の盛發に備へて居る

◇日活多摩川作品サトウハチロー原作明朗スポーツ物語倉田捷監督笠原・井染主演のカレッヂ映畫『友よ意氣高らかに』の主題歌は倉仲房雄作詩、古賀政男作曲にて楠木繁夫、藤山一郎吹込み映畫封切と同時に發賣する事になつたが主題歌は左の二つである

▲友よ意氣高らかに（倉仲房雄作詩古賀政男作曲）唄 楠木繁夫

一、野山にもゆる　若葉より
心に燃ゆる　このファイト
乘り切れ押し出れ張り切れ浩
春
がんばれ　ふんばれ　そこだ　そこだ
勝利の神は　ほゝえむぞ――

▲友情役曲　唄　藤山一郎

一、此處へ來たまへ　わが友よ
胸と胸とで　語ろじやないか
悲しみ辛らさも　寂しさも
分けて快にも　呉れ給へ
それがほんの　友の仲

新興またもスター募集

新興東京は第一期スタア新田實、井上清、淡島みどり、美鳩まりを本年度の第一線に押出し、續々と夫々の主演映畫を發表してゐるが之と同時に最近新井貢、遠和子、山口勇の三名を加へて、茲に第一期のスタア陣完璧計畫が全く成つたので更に第二期の完實計畫に着手することゝなり先づ一般よりの男女俳優募集を發表した。この募集によつて數回の適選テストをパスし入社した新人達は、本年度一杯、之を純然たるアマチュアとして過し、ミッチリとスタア教育を授け來年度初頭に第一線に拔擢、活躍せしむる方針である。募集要項は左の通り。

一、條件（イ）高等專門學校卒業若しくは同程度の學歷を有する男子、高等女學校卒業の女子であること（ロ）心身共に健康にして明朗なる事（ハ）男子は身長一米七〇糎以上女子は身長一米五五糎以上であること

二、申込期日　五月廿日迄、最近の寫眞に自筆の履歷書を添へること

三、宛名、東京市板橋區東大泉町新興東京撮影所情報部（新人俳優募集係）

尚、第一回撰選は寫眞、履歷書によつて行ひ、本人のテスト期日は追而發表される

不連續線

紙の國旗

パウルッチ候一行の伊太利使節團が京城へ來た日、そして京城を去る時の感激的な情景を私は永く忘れないであらう。

ローマと東京を結ぶ防共の連鎖が、かくも麗はしく强く表現されたことは、吾等の眼前に明らさまに展開された世紀の事實である。

一行の行くところ、必らず沿道の兩側には男女の兒童が整列し、手に〳〵日伊兩國旗を振つて『萬歳』を連呼した。自動車上のパウルッチ候以下の團員が、滿面に喜色を漲らせつゝ、一々手を擧げて答へたことはいふまでもない。

一行の自動車が過ぎ去つた時、今まで力まかせに振つた紙の小旗が風にちぎられて、ヒラ〳〵と路上に舞つた。日章旗だ！

自動車が走る。自轉車が通る。今にも車輪にかけられさうに見えながらも、紙の日章旗は步路を巧に避けるやうに飛んで行く。

『あぶないッ』

巡査の大きな聲が響いた。朝鮮人兒童の列の中から飛び出した一人の女の子が、縫るやうな人車の波をくゞり拔けながら、やつと拾つた紙の日章旗の埃を拂ふと、二つに、四つに、八つに疊んで、大事さうにポケットにしまつた。

『うむ。よかつた』

初めの巡査の胸にも、傍に立つてゐた私の胸にも、國旗を護つた少女の姿が神々しく映じた。

週間番組

中央館（二十八日より五月一日まで）▲フオックス作品ヴィクター・マクラグレン主演『海底の巨人』▲大都作品大塚弘、大川百代主演『消茫俠盜』▲大都作品杉山昌三九、三條照子主演『辨天小町娘』

黄金座（二十九日より五月三日まで）ワアナー作品ヘリー・フインケイツェラー、カローラ・フエン主演『ワルツの季節』▲パラマウント作品トム・ブラウン、エリノア・ホットニー主演『ローズ・ボール』▲日活多摩川作品小杉勇、杉狂兒主演『人は若者』

京龍館（卅日より五月三日まで）▲東寶京都作品嵐寛壽郎主演『西海道州』▲新興東京作品佐伯秀男、神田千鶴子主演『花束の夢』▲パラマウント作品フレッド・マクマレイ主演『國境線』

若草劇場（卅日より）▲コロンビア作品マデレイン・キャロル・フランシス・レデラー主演『戀のみちぐさ』▲RKO作品ジョージ・オブライエン、セシリア・パーカー主演『ギャング爆擊』

明治座（一日より）▲ヴアンダル・アデラック作品ルイス・トレンカー主演『山岳搬戰』▲松竹大船作品坂本武、水戸光子主演『生活の勇者』▲松竹京都作品高田浩吉、伏見信子主演『開の彌たつぺ』

喜樂館（五月一日より）▲日活京都作品月形龍之介、瀧口新太郎、原駒子主演『妖雲傳』▲日活多摩川作品杉狂兒、島耕二、星玲子主演『戀愛ハワイ航路』▲ドロシー・ラムーア、ギルバート・ローランド主演『マドリッド最終列車』

朝日座（五月一日より）▲忠臣藏一行の漫才

間奏樂

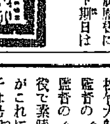

松竹大船の佐野周二は五所監督の『新道』佐々木康監督の『荒城の月』に死ぬ役で素晴しい人氣を博したがこれに匹敵して高峰三枝子は島津監督の『朱と綠』今度の佐々木康監督の『螢の光』に於ては美しく死ぬ純性な乙女に扮してオール日本女性の人氣を沸騰せしめたとはあまり有難からざるオハナシ（寫眞は高峰三枝子）

學藝だより

◇眞人吟社　廿六日（火曜）午後七時京城府中學町一八ノ三荻井深方で開く、詠草一首兼付、會費三十錢

◇電車ポスター展　廿七日から卅日まで四日間三越ギャラリーで京城商業美術協會主催で開く

今晩のラヂオ

六時國史劇（大）大阪國史劇研究會▲六時二五分國際文化講座（東）大谷繁七▲七時三〇分國民唱歌と國民歌謠（東）東京放送管弦樂團▲七時四〇分講演（城）朝鮮殖産銀行頭取長北野綜三▲八時浪花節（城）廣澤菊一文字▲八時三〇分時の朗讀（東）六日方傳外▲八時五〇分連續ラヂオ小說（東）柳永二郎外

新刊紹介

▲朝鮮文化の研究（城大文學會編）城大文學會第三回公開講演會の講演的講演五篇をまとめ集錄したもの、内鮮文化研究の好文獻といへる『朝鮮文化門外觀』（安倍能成）は高橋朝鮮の神話的傳說の時代から、三百五百年に至る歷史を輕くスケッチし、朝鮮文化が支那文化に對する依屬關係の甚大であつたことをのべ、李朝に於ける排佛、儒敎興隆による朱子學派の全盛はかへつて李朝の衰頽不振の重大な一原因であつたことが示摘され、その他諺文の制定（一四四三年）白衣の考察などがある『朝鮮の民俗に就いて』（秋葉隆）では長生（俗に天下大將軍的といふ）鳥村、木偶等を例にとり朝鮮民俗が滿蒙民俗と比較研究され諸種の民俗資料が詳細に取扱はれ『新羅史研究の近況』（末松保和）は新羅の史的變遷を經とし、最近の新羅史研究の成果を緯として約一千年間の『新羅の軍事組織の變遷』を中心とした研究である『朝鮮民謠』（高橋亨）は朝鮮文學を『支那思想の一部』として一の模倣文學と鮮語の民族文學とに分け、各者に於ける歌謠の文學史的位置づけがなされ、歌謠中のいはゆる雜歌が詩の正宗を傳へる民謠として、その質朴敦厚さが推されれ『日・鮮・滿に亙る文化交流の一考察』（藤塚隣）では日鮮の文化交涉が論語から始まることを述べ、清朝文化と日本及び朝鮮との關係が詳細に研究され一般に專門的研究を比較的通俗化された好著き觀ある講演集であるが、日本アカデミーの學問的水準を窺ふに足る興味ある文獻である（一圓八十錢・京城・太平通二・朝鮮公民敎育會）

▲實業展望（四月號）創刊十周年記念（六十錢、東京・澁谷・金王町實業展望社）▲小賣店經營（四月號）經營の基礎工作特輯（五十錢、東京・京橋木挽町三實業經營社）▲大日（四月十五日號）三十錢、東京・神田・司町一大日社▲國際觀光（季季號）三十錢、鐵道省國際觀光局内國際觀光協會▲東京常用報（四月號）支那事變雜誌都市沒到特輯（千葉東京・麹町・九段一東京堂）▲少年俱樂部（五月號）五十錢、遞減卒業記念優勝大會、東京・小石川・音羽町三丁目大日本雄辯會講談社

▲少女俱樂部（五月號）五十錢、東京・小石川・音羽町三丁目大日本雄辯會講談社▲幼年俱樂部（五月號）五十錢、東京・小石川・音羽町三丁目大日本雄辯會講談社▲フロクマメザウニコ〳〵ニンソク▲文藝（五月號）日本文學の國性、六十錢、東京・芝・新橋七改造社▲内鮮親和（四月號）五十錢、東京・神田・神保町二丁目、山海堂出版部▲官報週報（四月六日號）十錢、東京・麹町・永田町内閣情報部▲土木ニュース（四月號）五十錢、東京・神田・旅籠町三丁目シビル社出版部▲國際寫眞報（三月下旬號）三十五錢、東京・京橋・銀座西七丁目同盟通信社

MARUZEN MARUZEN MARUZEN

丸善の文房具

丸善鉛筆

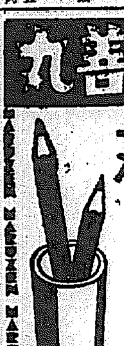

芯の硬軟適切
各種向取揃
製圖用　筆記用
複寫用　朱藍色
・目録呈上・

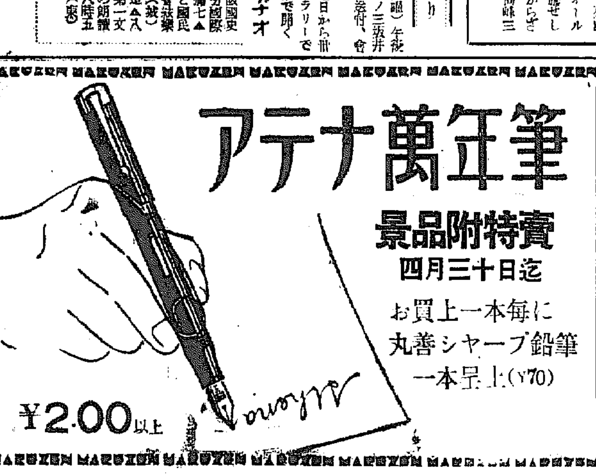

アテナ萬年筆
景品附特賣
四月三十日迄
お買上一本毎に
丸善シャープ鉛筆
一本呈上（¥70）
¥2.00以上

マルゼン自動番號器

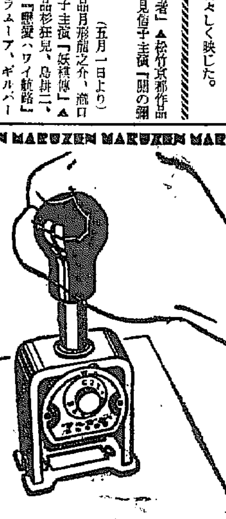

極めて簡單な操作
で連續、繰返し二
通一八通の全九樣
に働く精密器
目録呈上
SA型 九樣式　A型 五樣式　B型 三樣式
¥16.00　¥6.50　¥4.50

丸善のカーボンペーパー

耐久　著大
寫字　印字
共に鮮麗
筆記用・タイプライター用
各種
見本呈上

京城府本町二丁目…電話本局(2)5161・振替京城344
丸善株式會社

胃腸諸疾患に
柏木ヂアスターゼ（カシワギ）
食慾增進消化劑

本邦人が日常の食餌は大部分澱粉質なるが故に本邦人に必適すべき消化劑は彼の有名なる强力柏木ヂアスターゼあるのみ

消化機能の回復と促進・結核及び病弱患者の食慾擬法、過飲、過食時、運動不足、風邪不元分時に於ける消化不良防止の目的を達成す
全國醫科大學病院官公立著名大病院御採用（粉末及服用至便の錠劑あり）
發賣元　株式會社日本藥品洋行　大阪市東區伏見町三丁目
京城代理店　株式會社田邊元三郎商店　京城南大門通三丁目
日・英・佛・獨專賣特許（出願）

ツルチュウ
鮮産首位優等清酒
登録商標

仁川
朝日釀造株式會社

諸官省拂下品
中古加工品の大安賣
○滿洲への御送金自由です。

◎海軍型防水布外套　一等品 三圓六十錢　二等品 三圓三十錢
本品は海軍防水布型の新品同樣にて極厚の地黑ゴム引

◎大阪造兵廠拂下品　黑防水布外套（中古品）一等品一枚二付　二圓六十錢

◎米國製純毛舶來中古中折帽子
春向ネヅミ、茶、黑
ベロアー 4圓80錢
フアー 4圓30錢
本品ハ米國ヨリ舶來直輸入ノ中古帽子新品同樣ニテ流行品ナレバ紳士十圓内外ノ高級品デス
二十圓内外ノ舶來帽子ガ僅カ五分ノ一ノ値段ニテ買ヘマス

◎海軍水兵型　セーラーズボン新品（紺セル地）三圓二十錢

黑ヘル同値

◎海軍水兵型　セーラーズボン　純毛紺セル　四圓八十錢

◎軍隊拂下　改造編上靴
本品は軍隊拂下中古靴を改造加工し、底は牛皮、鋲を打込み丈夫向完全品、非常時に大好評、作業用等
○足袋の文數を御知らせ下さい。
○陸軍茶利革編上靴　一足二圓九十錢
○海軍陸戰隊用黑革編上靴　一足二圓九十錢
新型軍式茶革編上靴　八圓五十錢
○ハガキにて御注文次第直ちに代金引替小包で送ります

名古屋市東區清水町局前
御問屋　松山合名會社
電話東六二一九番　振替名古屋一二五一一番

中央館
四月二十四日より二十七日まで四日間　請下觀十錢均一
讀賣ニュース
旋風街
モスコウの一夜
每日夜三回興行　第一回 一、〇〇　第二回 三、〇〇　第三回 七、〇〇

明治座　松竹キネマ
四月二十七日より上映プロ時間表
ニュース映畫　11.00　2.57　7.00
女學生と兵隊さん　11.28　3.25　7.29
再び戰場へ　11.59　3.56　1.00
維新の歌　1.21　5.20　9.25

黄金座　日活
四月二十五日より二十八日まで
ニュース　12.25　3.25　7.00
日本ニュース　12.35　3.35　7.20
西俠盜傳　1.50　4.50　8.40
パラマウント作品　青春ホテル　11.00　2.00　5.05　9.00

喜樂館　日活
四月二十六日・二十七日
朝日・每日・同時ニュース
あゝそれなのに
白井權八
イグン
○午前十一時三十分より入替なし
○午後八時三十分より……

大阪商船出帆
五月二日　長田丸
五月六日　神津丸
五月八日　登津丸
四月廿九日　江蘇丸
五月一〇日　信洋丸
五月一日　鎮南浦丸
五月三日　國津丸
株式會社慶田組

朝日座
四月二十二日より六日間
東京名物爆笑王　曾我五九郎劇
第一 浮世はお花の子
第二 デパート進出
第三 マダム戀愛行
第四 幸
第五 月給日

京城劇場
四月三十日より
東家樂燕師
御門博

京龍館
四月二十五日より二十九日まで
1 忍術キートン
2 てかんしよ侍
3 朝日世界ニュース
4 人生競馬

浪花館
四月二十七日より上映
○フオックス超特作　テンプルの燈台守　シャーリイ・テンプル主演
○新興キネマ東京超特作　露營の歌
○新興キネマ京都超特作　越後屋騷動　山路ふみ子・河津清三郎主演
大朝・東日・大每　ニュース

カワゲキ
四月二十五日より
空中レビウ時代
大阪朝日世界ニュース
紀の合唱
界世きなり

快男子 (8)

大島伯鶴演　今村恒美畫

廻れ右ツ

いきなり横面を殴られた中山中尉、
中『痛い、ウ……コラッ仁禮、貴樣乃公を毆つたな、コラッ、何で我輩を打つた、アーン、それは武經、貴樣は我輩より古參だ、けれどもいかに古參でも、理由なくして人の横ツ面を毆りこくるツちうことがあるか、アーン仁禮、オイコラッ』
仁『うるさいッ』
中『ナニ、うるさいといふことがあるか』
醉つてゐるから、執拗くなつて來る樣子に、主人の岡本少佐、
岡『オイ／＼そこで喧嘩をしちやいかん、どうしたといふのぢや』
中『大隊長殿、實に我輩儀仁禮にふんです、お目出度い席でありますから、我輩は大いに詩吟をやつて、お祝の一端としようと考へたのであります、それに仁禮に、皺
どんだけに分つてをるです、
軍服には分らんです』
小『へば軍服とは何ぢや』
岡『アハヽヽ喧嘩が飛火をしてはいかん……オイ仁禮、どうしたツちうのだ、何所も惡くなければなぜ飲まん……よしツ、貴樣何か我輩に不平があるのぢやな、不平があるなら、なぜ明らかにいはん、軍人らしくなぜ思ふところを述べんのぢや、あーん』
仁『ハッ、決して不平はないのであります』
岡『不平も何もないのに、どうしてこの席に來て、一杯の酒も飲まないのか、第一同僚の顔を毆るツちうのは失敬千萬ぢや、どういふ譯に貴樣そんなことをするか』
岡本少佐が怒氣を含んで來たので、奧さんが心配をして
奧『あなたマア何でございますね、お目出度い席で皆さんをお招きして置いて、年中襲もない……』

詩をやれといつたのであります、皺聲ですぞ、所がうるさいッちうて、我輩の横面を擲りこくつたのであります、いかなる理由によつて我輩を毆るかッちうことを…』
岡『あゝさうか、分つたよろしい、マア私に任せるがいゝ……オイ仁禮、なぜさういふ亂暴をするのだ、第一今夜は今夜に限つて、何一つ口も附けず、酒も一滴も飲んでをらんぢやないか、隊の中では、牛飲馬食と綽名をされてをる貴樣ぢやないか、今夜は一體どうしたのぢや、あゝ』
仁『ハツ……』
岡『ハアではない、何所か身體でも惡いのか、尤も顔色もよくないが……オイ小野軍醫、どうも仁禮の樣子がおかしいから、面倒ぢやらうが、ちよつと診てやつてくれ』
小『ハッ、承知しました……オイどうした仁禮、何所が惡いのか、ちよつと我輩が診察をしてやらう』
仁『イヤ診察には及ばんです、何所も何ともないです』
小『何所も何ともないものが、さうふさいでゐることがあるか、診察してやらう』
仁『診察しても分らんです、只俺
岡『イヤ捨て置け、惜しからん奴だ……コラッ、仁禮、貴樣我輩に不平があるならあるといへ、言ふことが出來んやうなら、退席を命ずる、歸れッ』
奧『マアお待ちなさいまし、貴夫……仁禮樣、何かお氣に障つたことがございましたら、私に免じて御勘辨遊ばして、今日はお目出度いのにございますから、お氣持をお直し遊ばして……』
仁『イヤ奧さん、御心配を頂いては何とも濟まぬことでごわすが、實は酒も飲めない、物も食へぬ理由がごわす』
岡『そんならその理由をいつていふたらいゝぢやないか、言つてしまへ』
仁『ハイ、言へといふ大隊長の命令なら言ふでありますが、どうも面と向つては話が仕難いであります』
岡『では何か俺んなが正面を向いて居つては話が出來んといふのか、よしッ、それでは諸君に廻れ右を命じよう……諸君、お聞きの通りるて、廻れ右を命ずる、廻れーッ右ッ』
一同は驚きながらも一齊に廻れ右をした。
岡『サア仁禮、話をしろ』
仁『ハイ……』

クロバー口紅

紅　ホヽ紅

鮮麗な魅力を終日保つ ハゲない 六色 四〇錢

柔らかく美しく生々と健康美ツク 十八色の 三五錢 四〇錢

素晴らしいレモンの漂白作用で若さに輝く魅力をつくる……

クロバー・クリーム 三五セン・六〇セン

素晴らしく・數倍も・お化粧効果を高める・頬の美！唇の魅力！

各デパート・藥店化粧品店にあり　東京 三栗商會 大阪

特許 チモフオーゲン

結核性諸疾患 治療新藥〔靜脈内注射〕

○本劑ハ鮎川博士ノ十余年間ノ基礎的研究ト有馬博士ノ嚴密ナル臨床實驗ニヨリ完成シ其優秀ナル治療成績ハ有馬博士ニヨリ第十四回日本結核病學會總會ニ特別講演トシテ發表サル爾來各科ノ臨床大家ニヨリ實驗サレ學會講演ニ醫學誌上ニ續々トシテ發表サレ醫學界ノ中心的存在ヲ實現スルニ至レリ。而シテ

○第十五回日本結核病學會總會ニ於テ「結核の治療と豫防」ノ諸演題中本劑ニ關シ實ニ拾題ノ講演アリテ約二時間半ニ亘リ實驗的報告竝ニ臨床治驗成績ヲ發表セラレタリ二三ヲ抄記スレバ

肺結核の重症患者に應用し從來療法と對照して非常に良好の結果を得たりと

皮膚結核狼瘡等に外用し著効あるを認めたりと咽頭結核に局處的に應用し顯著の成績を擧げたりと

等々其効果ヲ認知サレタルモノナリ、其後引續キ文獻ノ發表アリ一、二ヲ擧レバ

近刊實驗醫報に横濱十全病院長及能博士は咽喉結核腎臟、膀胱結核等に應用せられ其著効を推奬せらる

又朝鮮金英鐘醫學士は雜誌「臨牀醫學」に於て『結核性淋巴腺炎に對するチモフオーゲンの奏効例』と題して其著効を報告せらる

適應症

肺結核・肺門淋巴腺結核・肺尖カタル・早期浸潤・結核性肋膜炎・結核性腹膜炎・カリエス・腎臟結核・腺結核・結核性關節炎・結核性痔瘻・生殖器結核・皮膚結核・腺病質及虚弱體質・其他結核性諸疾患、及肺壞疽。

又外用として咽喉結核・皮膚結核・子宮結核・骨結核・痔瘻等に應用す。

倘動物實驗に於て結核菌を移植するも本劑注射により菌を死滅せしむるの事實により豫防的價値の確實なるを想定さる。

本品を使用報告せられたる中既に刊行の文獻の芳名左の如し。

北海道帝大教授 醫學博士 有馬英二先生
同 助教授 醫學博士 鮎川武一郎先生
札幌市 醫學博士 橋本久先生
別府市栗サナトリウム院長 醫學博士 栗篤吉先生
東京市 醫學博士 服部光平先生
函館市 醫學博士 高橋皓先生
北海道帝大内科 醫學士 佐々木幸先生
青森縣立病院 醫學士 湯田勝年先生
日本赤十字社高知支部病院 醫學博士 谷信吉先生
横濱市立十全醫院長 醫學博士 及能謙一先生
開城府 醫學士 金英鐘先生
京都帝大醫學部皮膚科泌尿器科教室 醫學博士 稻田務先生
横濱市立十全醫院呼吸器病科 醫學博士 廣瀬勇三先生

第十五回日本結核病學會演説要旨（文献贈呈）

發賣元 東京市日本橋區本町三丁目 株式會社 鳥居商店 振替東京三三六八四番

關西特約店 大阪市東區道修町三丁目 株式會社 田邊五兵衞商店

製造元 札幌市南四條西十三丁目 三星藥品株式會社

贊化病院

京城府明治町一丁目　電話本局二四二番

傳染病室　入院隨意　普通病室及　内科　小兒科

醫學博士 古城憲治

産婦人科（入院隨意）

醫學博士 橋本吉藏

京城府岡崎町七　電話龍山五八〇番

天下一品

萬

キッコーマン醤油

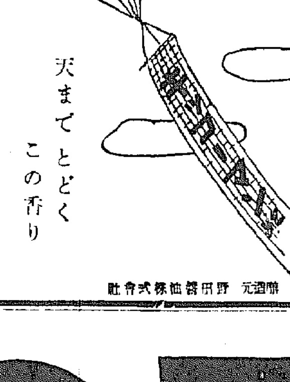

天までとどく この香り

醸造元 野田醤油株式會社　13—0—10

今月30日メ切

赤玉ポートワイン愛飲家御優待賣出し

◎一等（五百口）
防毒服裝（隔離式防毒面・手袋・靴）一揃宛
▼又は左の内お好みの一品
ナショナル國民受信機……一台
正絹白羽二重……一疋

◎二等（一千口）
防毒蚊帳（セロファン製）（四疊半用）一張宛
▼又は左の内お好みの一品
折疊式籐椅子……一脚
純毛布團五帖組……一組

◎三等（二千五百口）
防毒面
直結式……一個宛
▼又は左の内お好みの一品
電氣スタンド……一個
鐵帽……一個

◎四等（五千口）
防空用暗幕
一間吊……一枚宛
▼又は左の内お好みの一品
模型飛行機……一個
電氣アイロン……一個

◎五等（一萬五千口）
布製電燈覆……一枚宛
▼又は左の内お好みの一品
標準國旗……一枚
シガレットケース……一個

◎應募者全部に
ナショナルマッチ型ライト 一個宛・呈上

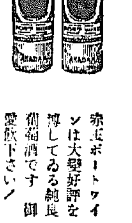

赤玉ポートワインは大變好評を博してゐる純良葡萄酒です 御愛飲下さい！

◎方法
赤玉ポートワインの包紙のレッテル二枚と口金捲（口金を捲へる錫製のもの）の上部二個とを一纏めとし各レッテルの裏に住所姓名を御明記のうへ左記へお送り下さい　抽籤券とナショナルマッチ型ライトとを漏れなく送呈いたします

◎御注意　レッテル・口金捲・御郵送は封書にて二十グラム（約五匁三分）毎に四錢切手を御貼附の事・一人にて何口も御應募の際は各レッテル毎に住所姓名を御明記の事・應募締切は愈々今月三十日限り

◎送り先
大阪市東區住吉町
壽屋サービス係

防空要具進呈

苹果特割輸送繼續 當局に要望可決
第一回全鮮苹果大會

【大邱】既報全鮮苹果業者大會は宣言並に決議文を滿場一致をもつて決議し次いで來賓苹果業部長祝詞、古市府尹祝辭あつて少憩、北支第一線に於ける皇軍將士に對する感謝電打電滿場一決後愈よ本大會の主要協議事件たる一、苹果輸送特割繼續要望の件上程、昨夜來各組合代表者協議して纏りに纏つた案を示して、主催者側代表高崎組合長より滿場に諮つた結果苹果業組合側慶北、咸南、平南、黄海の四道より各代表者一名宛四名を出し大邱、元山、鎭南浦、咸興の四商工會議所の共力を求め總督府、鐵道局、朝鮮運送に對し極力設助を要請したる上、道省要路に陳情要望して目的達成に全力を注ぐことに滿場一致で決定したが、これが上京期日、代表者選定等については各組合で打合の上決定することゝなつた次いで二、全鮮大會第二回開催地の件については出席組合代表銓衡の結果鎭南浦と黄州が上げられ六對二を以て次回主催地は鎭南浦に決定三、清森縣視察員派遣の件については滿場賛成その人員並に期日その他の具體案については追て各組合の意見を徴して決定することゝなつた

午後は九州帝國大學教授中田博士の植物檢査を苹果の虫害について、朝鮮總督府農事試驗場川場長の果樹病蟲の根本義についての講演あつて、各地代表者の意見發表に入つたが、先づ地元の元組合長大場金藏氏より苹果輸送特割實施當地組合長としてその衝に當つた時の經緯から今回の特割廢止問題に及ぶ悲想なる回顧談から說き及ぼして今後の運動に對する意見を述べて氣勢を添へ、次いで鎭南浦武本副組合長は全鮮同業者の團結强化を强調、黄州產業組合入江組合長の、マーク統一、病虫害防除に對する當局の直接指導機關施設、商號補助金要設、同苹果株式會社李珍商氏の貨車配給、運賃統一、出荷統制急速實施その他元山、安邊、咸興、羅州、大邱等より運賃特割問題を中心としたる意見希望百出して午後六時二日に亘る第一回全鮮苹果業者大會は終了した(寫眞は第一回全鮮苹果業者大會々場)

◇申合せ事項 國立苹果試驗場並に所屬苹果病害試驗地の設置及本府並に關係道部に專任指導官の配置を要望す▲朝鮮苹果同業組合聯合會の活動を期す▲病害虫防除の徹底を期し内地移入檢定問題の解決を期す▲出荷統制し市場配給の圓滑市價の維持向上を期す▲輸送を改善し其の敏速と料金の低下を期す▲生產技術の綜合經營の合理化等一致團結して朝鮮苹果の名聲發揚を期す

仁川府海岸町三丁目
朝鮮取引所米穀部取引員
○桑野健治商店
電話長三九番・六三九番

全北	[illegible]	三七、三〇
全南	[illegible]	三四、九三
慶北	[illegible]	[illegible]
慶南	五、三八	[illegible]
黄海	二七、三毛	七八、六七
平南	四一、三三	三七、二四
平北	八、三三	三〇、三五
江原	三、九三	一四、九三
咸南	三、四三	三、三六
咸北	三〇	一、三三
合計	七九、一三	四〇六、一六六

二、米穀移出數量 移出數量 十一月以降累計 一〇四、二三 五〇三、八〇六
三、米穀輸出數量 輸出數量 十一月以降累計 三、一六 四四、一二

全鮮米取 事務打合會 仁川で開催

全鮮取引所事務打合會は二十三日午前十時より朝取米豆部會議室に於て田崎支店長司會の下に開催され本府商工課より瀬戸主事官臨席朝取本店よりは秋山常務、手賀庶務課長、後藤支配人代理、群山殊、吉田、和田、木浦藤賀、釜山長岡、大邱高倉各主任、米穀研究會稲葉氏等二十四名出席左記議題に付朝取稻森、群山森、和田、釜山長岡、大邱高倉氏より夫々各所提案理由に付說明あり各議案に付、終始熱心なる討議を交し正午一旦休憩午後一時より觀測所を見學國宮所長の米界と天氣豫報、地中の結氷狀況に付講話を聞き更に東洋工場を見學・ス・フ混用に付合田庶務課長より實地に付說明を受け午後四時月尾島龍宮閣に於て打合會再開討議を續行した結果、更に理事會にかけた上取引所で實行の出來る問題は直ちに運用と統一を圖り當局に申請を要すべき事柄は申請して實現を圖る事に一致し、午後五時半終了し引續き朝取支店の懇親會に臨み盛會裡に散會した

水產物輸出 組合總會

【釜山】朝鮮對支水產物輸出組合では廿八日午後二時から大和通り水產會館を開催、十二年度決算及び十三年度豫算その他事業方針を附議することに決定

休日氣配

◇—二十六日
明米 朝鮮產地の下遡り軟派の追擊實に氣配氣重し三十二錢見當
株式 統制强化に當限玉死れに戲氣買物多く弱含み玉整理進行中
◇—海外經濟電報(二十五日) 倫敦銀塊一八片八分ノ七、倫敦金塊六磅一九志六片、紐育銀塊四二仙四分ノ三、英米爲替四弗九九仙三五、日米爲替二九弗一一仙米棉四四錢安、印棉四四錢安、スチール株四五弗、アナコンダ株二八弗四分ノ三、倫敦精糖先限五志二片、紐育粗糖先限一仙九九、紐育玖瑪買糖一仙三二分二九
◇—シカゴ明麥 五月限八二仙八分ノ一、七月限八〇仙八分ノ五、九月限八一仙八分ノ三

株は海に神さすに 羅針盤の御用意ありや 各部銘柄二田原商報 御用命下さい(無代進呈)
長短期清算取引
朝鮮取引所證券取引員
二田原商店
京城府黄金町 電話本局 五一七七・五一七八・五一七九

綠肥の大增產
今後每年六百町步宛を栽培 平南のプラン成る

【平壤】平南道では十一年度から十個年計畫で金肥代用の綠肥ヘアリーベツチの增產計畫を樹立して實施中であるが、本植物は耐寒性に弱く道の氣候に適しないため計畫初年度の實績は殆ど失敗に等しい結果を生み、道當局においては當に之が計畫の中止說が擡頭してゐるが、然しながら道の肥料政策からみて「アリベツチ」の增產は是非必要で飽くまでも該計畫に成功せねばならない狀態にあるので、當局では既報道の氣候に順應する綠肥方法を研究する一方積極的助成方法を講究した結果、十二年中は栽培面積が一千三百町步に達し相當好成績を收めるに至つたので本年度から自信を持ち每年六百町步宛栽培面積を擴張すると同時に、種子の無償配付、過燐酸石灰の補助、排水溝築造の分讓等の方法で積極的助成を行ひ所期の目的達成に拍車をかけることゝなつた

朝取取引員
白井商店
電話代表本局二三〇

南鮮合同が春川電氣買收
五月一日株主總會で附議

南鮮合同電氣ではかねて春川電氣(資本金十七萬圓全額拂込一割配當)の買收につき折衝中であつたが兩者の間に既に假調印を了し、兩者は五月一日夫々株主總會を開催して買收に關する株主の承認を求め、九月一日春川電氣の營業一切を引繼ぐことになつた

固城產組總會

【固城】產業組合では去る二十三日午前十一時から同組合で定期總會を開催、十二年度事業報告、剩餘金處分案、役員手當等を承認ついで監事、評議員の改選を行ひついで模範組合員並び指導員の表彰をして閉會した、役員は次の通り ▲監事 千斗上、金用來、金昌鎬▲評議員 砂田源一、李浩植、李判洙、朴南植、李起在、姜義永、李龍弘、李相鳳、李基奎、諸德根▲模範組合員 千鎭旭、朴斗秉、朴之秉、李快奎、崔錫福、許暾、具榮佑、金正文▲表彰指導員 裴奇吉、梁氏外十四名

柞蠶絲獎勵
滿洲國で積極策を樹立

【奉天支局發】滿洲國の產業五ケ年計畫實施中の農產部蠶絲部の機構調整に伴ひ、輸出特產品として年產額約一千五百萬圓に及んでゐる柞蠶絲の增產五ケ年計畫を立案本年度から積極的生產獎勵に各種の保護助成策を講ずるが差當り『全柞蠶絲業公會聯合會』を實設して、柞蠶絲の國營檢査法を制定し『國立檢査所』を設置、これが統制下に置き指導獎勵に努めるが近く同法の公布を俟つて國立檢査所は現在の聯合會の檢査所の人的物的施設の一切を引繼ぎ、檢査所も安東に置いて支所は奉天省下に適地を選定することになつた

米移動高

鐵道局調査三月中の米移動數量は次の通り(單位瓩)
一、米穀道外移出數量

道別	移出數量	十一月以降累計
京畿	三六、〇〇	一八〇、一四〇
忠北	一〇、〇二〇	三三、四〇〇
忠南	六〇、〇六八	九五三、二一四

朝鮮取引所米豆證券取引員
株式 期米
太
新田義民商店
電話本局 220 2170

鑛山監督局長 會議に列席して 木野事務官談

東上中の本府鑛山課木野事務官は廿五日あかつき丸で歸任したが左の如く語る
鑛山監督局長會議は七日から十一日迄商工省及び厚生省に於て行はれたが、中心試題は重要鑛物增產法、日本產金會社法、石油資源開發法等であつたが、殊に鋼鐵の配給制限、勞働力の調整等は時局柄質疑に討議された尙は重要鑛物增產令は大體法制

朝取取引員
五昭和證券
京城明治町
電代表本二二六

叺の生產獎勵 慶北强調週間

【大邱】慶北道では叺强調週間の二十六日から五月二日までの一週間に亘り生業報國及び農家の現金收入增加、農家更生の見地から叺生產に一段と努力することゝし農家一戸三十枚以上をセツトに獎勵金を交付してその指導獎勵に乘出すことゝなつた、而して道内における割當の叺は既配當數用三十八萬叺二十二萬の他に同四斗叺三十三萬枚の配當ありその納入は大體六月中で道では從用叺一枚につき從來の交付獎勵金の他二錢、肥料叺一枚につき同一錢の獎勵金を出す筈である

蔚山產組總會

【蔚山】蔚山產業組合第三回定時總會は二十一日午後一時半から組合構内で開催、先づ事務報告、損益計算、貸借對照表、剩餘金處分、役員手當を原案通り可決して組合長、監事三名、評議員十名の選擧をなし終郡守、安道官議員、李斉良產業組合長の祝辭、吳組合長の挨拶があり閉式した 組合員吳義相、▲監事金澤天、朴湘駿、徐鶴壽

淋病藥
淋病患者は如何なる藥劑を最良とすべきか

それは内務大臣を會長とし、醫藥界の最高權威者十六名を委員とし、愼重審議の上、その効能を認め、日本藥局方に收載し、且内務省衛生試驗所に於て嚴密封緘せる藥劑が、現在醫藥界の指針となつてゐるのである 故に我が有田ドラッグの淋病藥は政府指定、醫藥界の最高權威者選定の日本藥局方收載、内務省衞生試驗所封緘の治淋劑六種を主藥として配劑せる許可濟の治淋劑である 服用して何等の副作用なきが本藥の特徵である 淋病患者は種々の廣告に迷はず有田ドラッグ診察所を訪はれよ

藥の有効無効 小便を見ればわかる

淋病患者は種々の廣告に迷つてはならぬ。一番注意すべきは小便である 藥入で淋病を知るには、小便をコップに採つて見ると糸屑やゴミの樣なものが浮いたり沈んだりしてゐる。それが淋糸なのである。どんなに藥を服んだり注射をしても、コップで小便を採つて見て淋糸が直に消失しない限りは駄目である。故に小便を見て淋糸の取れる藥を服用せねばならぬ 藥が有効なれば淋糸も減じ、痛みも膿も止り全治の目的を達するのである

淋病藥 特製 八日分 四圓 十六日分 八圓 / 別製 八日分 八圓 十六日分 十五圓

梅毒

有田ドラッグの梅毒藥は政府指定日本藥局方收載藥劑三種と醫藥界最高權威の驅黴藥劑を主藥とし副作用なき許可濟の驅黴劑にして梅毒、淋毒性、第二期全身梅毒、遺傳梅毒、骨痛、リウマチス等も本劑の內服によつて驅黴作用を治ひ、梅毒から來る不快症狀や脳神經に至身症狀が漸次薄らいで治癒の目的を達し得るのである。恐るべき梅毒を予防に遁僻せざる樣有田ドラッグの服藥により治癒の目的を達せられよ

梅毒藥 特製 十七日分 六圓 / 別製 三十日分 十四圓

肺病 ろくまく炎 肺尖カタル 藥
高價藥と安藥は百倍、二百倍もの差がある

一概に藥と云つても安藥と高價藥の價段の相違は驚く勿れ、百倍も二百倍もの相違がある
斯くの如く、藥の價段に非常な差異がある所以は、原料に於て高價品ありその效能が異なるのである
●例へば『ホルモン』劑も、二圓五十錢から、高いのになると同じ一キロ瓦で千六百圓もするのがある(六百倍)
故に、藥効顯著で、しかも有害な副作用のないものが優秀藥で、從つて價段も高く、治療上効能顯著な點である
我が有田ドラッグの肺病藥は既に公表せる如く、有効高價藥の配合と自然療養の綜合的療法で多數の全快者を出して居る點である

全快者發表の藥 高價藥配劑

左に一例を擧ぐれば
●肺病藥(滋養藥) でも一キロ瓦二圓の安物から高い上等品になると、二百三十圓もするのである(百倍以上)
●鎭咳、祛痰劑(咳を止め、痰をきる藥) でも一キロ瓦七圓の安物から上等品は七百五十圓もするのである(百倍以上)
●食慾增進劑(胃腸を整へ食を進める藥) でも、五圓の安物もあれば上等品は二百六十圓もする

特製肺病藥(八日分)十圓 十六日分 十九圓
別製肺病藥(八日分)十五圓 十六日分 二十八圓
●有田血液藥 五圓●

有田ドラッグ專賣所々在地
京城 鄕便本局前 龍山練兵町
平壤 本局前
釜山 幸町一
群山 驛前通
全州 高砂町
光州 本町三
木浦 榮町二
大邱 弓町
馬山 京町
麗水 港
浦項 本町
兼二浦 本町
鎭南浦 漢頭里
海州 南本町
新義州 桜町
元山 本町三
成興 軍營通一
羅南 生駒町

嶋谷汽船出帆
○朝鮮・北海道・樺太・大連 天海丸
大連直行(三等)
裏日本、北海道、樺太行
仁川出帆代理店日鮮海運株式會社 電話五三八番
朝鮮丸 五月二日 鎭南浦出帆 代理店 鎭南浦海運株式會社 電話五〇番
朝海丸 五月四日 群山出帆 代理店 群山海運會社 電話一四番
朝海丸 月 日 木浦出帆 代理店 日鮮海運出張所 電話八四番
朝海丸 月 日 釜山出帆 代理店 釜山兄弟商會 電話四〇〇八番
朝海丸 五月六日 浦項出帆 代理店 浦項運輸會社
内地寄港地、境、宮津、新潟、舞鶴、新舞鶴、敦賀、伏木、船川、函館、小樽、大泊、眞岡
命令航路(雄基丸)北海道―北鮮線
雄基出帆 五月一日 代理店 國際運輸支店 電話二七番
羅津出帆 五月一日 代理店 國際運輸支店
清津出帆 五月二日 代理店 國際運輸支店 電話一八番
城津出帆 五月三日 代理店 北鮮商船組 電話一三番
西湖津出帆 五月四日 代理店 富田商會 電話二六番
元山出帆 五月六日 代理店 朝鮮運輸支店 電話二〇番
内地寄港地 酒田、船川、函館、小樽
嶋谷汽船株式會社

釜山出帆
○博多行 每日午前十一時
○對馬壹岐長崎行 每月十二回午後二時
下關行
九州郵船出帆廣告
九州郵船株式會社出張所

大阪商船出帆
大連行 門司、神戸 ...
大阪商船株式會社 京城支店

仁川 慶田組
釜山 釜山商船組
國際運輸會社
ジャパン・ツーリスト・ビューロー 案内所

ミツワ石鹸
品質の最高峰

風の中の子供たち つよく元気にのびろ!

小國民の清潔と健康美は、ミツワで護るのが理想です。世界的一流品としての實質は二倍の入浴効果、三倍の保ちでハッキリ解ります

本舗 東京・兩國 丸見屋商店
N.68

寄贈 13.4.30
京城日報

革新政策の實現に 近衛首相は積極的
或る程度の相剋も決意か

【東京電話】近衛首相の健康回復に伴ひ政府は今後の革新方針の目の首相の決意が今後政府の具體化後の第一歩に於いて時局を擔當し要を斷處理に當り、官吏制度の□に應じて實際に行はれた後、現狀打開案の解決に一路邁進すべき決意だと對しても驟平法制局案維持的な傾勢を打破して進む結果、勢を推進し政局不安の暗雲は一掃の撤回を命じた首相の決意から見してその結果が首相の意圖するものたり得るか否かが近衛内閣の存否の鍵を握るものとして頗る注目されたが、事實上今後の政局の率直的には或る程度の相剋をまた已むなしとされ、安定如何は首相が言ふ如く飽ら斷乎たる決意の下に積極的態度を持される實方針一元化の如何に在り、これしてゐるものと觀はれる、併しるとされてゐる

不安解消の政局に 殘る若干の問題

【東京電話】現下政局不安の醸成については各種の觀測、臆測が流れ首相の時局乘切り決意にも多分に政治的性質が潜んでゐるとみられる點があり、勇々二、四、五日巻いて居り、一部では木戸厚相の國公動向及びこれと前後して各方面重要人員往來が一段落つき關係からその何に於て急速に打開か纏され、或ひは政局轉換の如き新進展を見るのではないかとの見方等も行はれてゐたところ、過日の風見書記官長談はかゝる臆測流布に對する有力なる解消材料を提供した形である、しかしながらこの具談の中には多分に首相の意圖的意味が含まれてゐると一部消息通の間には批判的に批評を下す向きもあり、性急なる政局轉換說は一應解消されつゝあるものゝ尚ほ割切れぬ若干のものが殘つてゐるとされてゐる、しかして問題は事變遂行に對ソ問題等發展の事態に即應する具體的政策の展開過程に於て近衛内閣の積極性が改めて檢討される時機までに一先づ延ばされるに至つたが、然し今尚は七選の意

皇后陛下 皇太后陛下 畏くも御默禱

【東京電話】皇后陛下には靖國神社臨時大祭第二日の行啓御豫定を御都合により御取止めになつたがこの日午前十時十五分 天皇陛下の御親拜の御時刻 畏くも靖國神社の方に向はせられ暫し御默禱を捧げ給うた由に承る、なほ大宮御所に在はす 皇太后陛下には御同樣御默禱を捧げられたと承りまことに畏き極みである

銃後報國強調週間 第二日 半島同胞心の動員

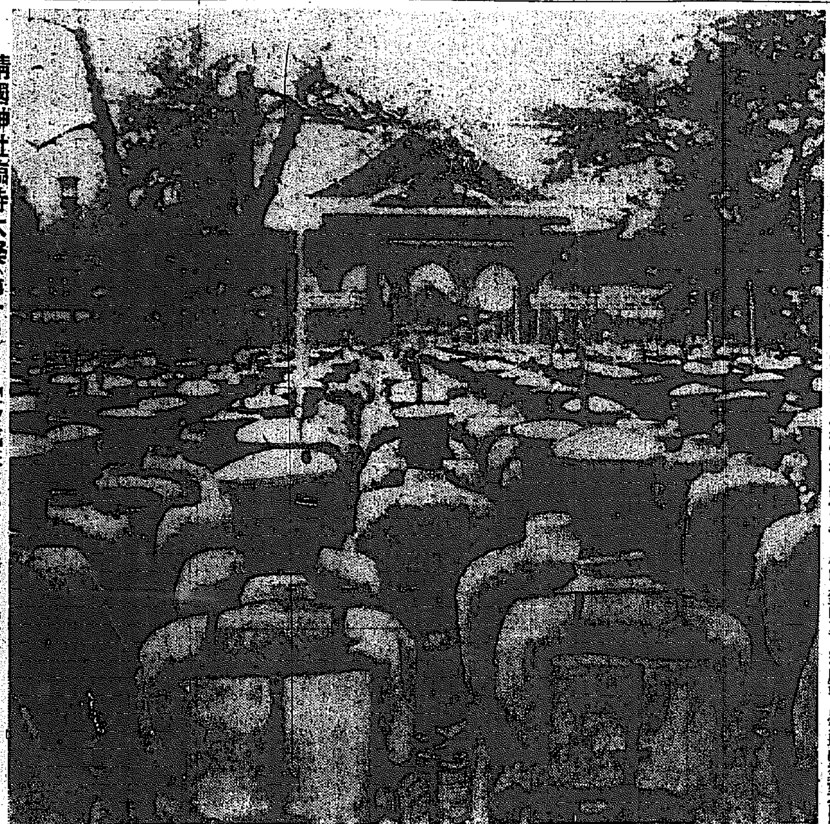

靖國神社臨時大祭（第一日）【寫眞】在京部隊の參拜…電送…

滿洲國皇帝陛下 伊國使節團に賜謁

【新京二十六日同盟】パウリッチ首席使節以下十七使節は、二十六日午前十一時三十分コルテーゼ駐滿公使に伴はれて午前十一時四十分宮内府に參内、勤民殿において畏くも皇帝陛下に謁見仰付けられた。皇帝陛下には此の日陸軍通常禮裝にて熙宮内府大臣、入江同次長、張侍從武官長並に工藤侍衛官長を從へさせられ候見室に出御遊ばされ、コルテーゼ全權公使は先づパウリッチ首席使節を皇帝陛下に御紹介申上げ、次いでパウリッチ氏より使節十七名を夫々御紹介申上げ皇帝陛下より優渥なる御言葉を賜はり一同感激して御前を退下、禮官の嚮導で御食堂に入り皇帝陛下より御食を賜はり午後一時三十分御殿の記帳をなして宮内府を退出した

伊使節團市公署訪問

【新京二十六日同盟】歡迎の嵐の中に國都における第一夜を明かしたファシスト黨使節團一行は二十六日早朝起床、午前九時ヤマトホテルを出發、忠靈塔に參拜大同廣場の特別市公署を訪問、于市長ならびに關屋副市長に會見、入京以來の國都における歡迎を感謝し協和會を訪問協和會首腦部と交驩を遂げ十一時半、一旦ホテルに引揚げた

衢州飛行場を爆撃

【上海二十六日同盟】海軍航空部隊午前十一時發表＝昨二十五日海軍航空部隊は衢州飛行場を爆撃し滑走路及び施設に多大の損害を與へたり

"金のある者は金を出せ" 國防公債を發行全民衆に哀訴
國民政府愈よ財政窮乏

【上海二十六日同盟】國民政府が第二回國防公債五億元外貨公債五億六千三百萬元の發行を決定したことは國民政府財政の窮乏を如實に示すものと見られ、その前途には多大の困難が豫想されてゐるが漢口來電によれば財政部スポークスマンは二十五日新聞記者團に對して左の如き公債計畫の止むを得ざる所以を力說し、國民の愛國心に愬訴してをり、その窮乏の深刻さを暴露してゐる—

國民政府は開戰以來財政の窮乏を圖る爲昨年九月一日附を以つて五億元の救國公債を發行したが、幸ひにも國民の愛國心によつて急速なる應募を見た、而して抗戰第二段階に入るや更に國庫は再び資金の必要にせまられた、最近開かれた國民黨臨時全國代表大會に於いても、經濟政策についてこの種方策が決定されたが、その中心をなす思想は「金のあるものは金を出せ」といふにあつた、斯くて政府は第二回救國公債五億元の發行を決定したのである、更に五億六千三百萬元の外貨債は、在外華僑の便宜を圖つたものに他ならない、即ちかくの如き形式によつて在外華僑は公債應募の外貨を法幣に兌換する必要なく、また國内に於いて金錢を貯蓄することも容易にこれを外貨に換へることが出來る、戰線にある兵士が國家のため生命を犠牲にしてゐる間、後方にある國民も國家の抵抗力を昂揚するため力の最善をつくして財政的援助をなす義務を有してゐるといふべく、國民が第一回救國公債と同樣今回の募債にも應ぜられんことを期待して止まない

解氷期明けの 小さな景物だ
蘇聯兵の越境につき 北野軍參謀長語る

國内情勢が不安の狀態下にありながらもソ聯の對日態度は最近に惡化の兆しがあり、殊に去る二十日以來數次に亘る日滿國境線上の飛行應器の如きは、そこに何ものかを存すべき計畫的侵犯行爲と見られてゐる矢先また〳〵蘇聯兵が廿五日午前十一時卅分頃東方面國境里南方滿ソ國境監視哨に襲ひ我に戰鬪を交へたことは一般の緊迫感を與へ各方面から成行きを重視されてゐるが、右に就いて二十六日午後五時同方面の事情に通じてゐる北野關東軍參謀長を官邸に訪ひ「國境の[illegible]」を聞けば「あれは解氷期明けの小さな景物でまことに以つて微々たる事件だ」と頭から時の話題を呑んでかゝり『うるさき日滿ソ國境』を語る

已むを得ず銃火を交へたがあの程度の衝突で騒ぐことは大國民の態度として大いに慎むべきだ、併しこれは東洋平和の主唱國日本としては飽まで許すべからざる事で、國民ひとしく常にかうした緊張と覺悟は必要だ、これまでの例から見ると奴等の國境侵犯はいつの場合でも解氷明けで、これは國境での行動が容易に敢行されるからで、更にこれから國境山野の草木が深くなると、りの葉を持つやうになるとまた〳〵出て來るかも知れぬ、八月頃までは國境は名實共に非常時で國境守備に當る將兵の勞苦は並大抵ではない、今回の現場にも監視哨があり、ソ聯側にも相當強大な守備隊があるやうだが、我將兵に敵の大小はもとより問題でないから國民はいたづらに不安焦燥にかられてはならない

非禮な"親分" ヴィンソン案に ジョンソン氏が反對

【ワシントン廿五日同盟】アメリカ上院に於けるヴィンソン海軍擴張案は二十五日討議に入り贊否兩派の對立論が白熱的討議を展開したが贊成派ルイス民主黨議員の後を受けて、共和黨ジョンソン議員はヴィンソン案に反對して左の如く主張した

ヴィンソン案はアメリカ軍艦をアメリカ本土より數千哩距つた外國まで渡洋作戰を行ひ得るやうにする爲以外には何等の理由はない、同案によつて我々は覇權を行はばアメリカは國際外交の舞台に躍る瘋狂ひじみた傲慢非禮な親方となるの慮れがある。こんなことはアメリカの歴史にも曾つて前例がない、若しアメリカが對外の軍擴を控へ目にし、世界の公正理解のためにもう少し努力を傾注したならば世界を破滅の機運に導かず、平和への努力の效果をもつと深めることが出來よう、最近アメリカの軍備が擴充した結果、アメリカの防衛力は非常に向上したから、外國がアメリカを侵略するといふやうなことは先づ成功の望みがない

チアノ外相 アルバニア訪問

【ローマ廿五日同盟】チアノ伊外相は二十五日午前八時ローマ出發アルバニア首都チラナに向つた、二十七日アルバニア國王ゾーグ一世とハンガリーのアポニー伯爵夫人との結婚式に參列後伊太利、アルバニア兩國間の外交問題につきアルバニア政府當局と會談を行つた上二十八日歸國するはずである、チアノ外相の訪アによつて目下進行中の英伊交渉は一時中止されるが、同交渉は極めて順調に進捗してゐるので今後差したる困難なく大體あと一、二回で終結するものと見られてゐる

遙かに默禱を捧げ 亡き戰友の冥福を祈る

北支前線【北京廿六日同盟】護國の英靈を祭る靖國神社臨時大祭の廿六日、戰地北支に於ても今次事變に名譽の戰死を遂げたる戰友達を偲んでいとも嚴肅な遙拜式が各所で行はれた、即ち軍司令部では寺内司令官以下參列、午前十時十五分 天皇陛下御親拜の時刻を期して遙拜式を擧行、軍務部、〇〇部隊、〇〇病院に於てもそれ〴〵遙拜式を擧行、山東、山西、河南、蒙疆の前線將士も皆し默禱を捧げて亡き戰友の冥福を祈つた

共產軍首領 林彪重傷說

【上海廿六日同盟】漢口外人間の消息によれば、我軍の山西作戰によつて徹底的に叩き潰された共產軍は支離滅裂となり、山間僻地に逃げ込んだが、その前に負傷し全治して再び戰線に立つてゐた共產軍首領林彪も、我軍に追ひまくられて命から〴〵逃げ、日本軍戰死者の服を奪つて着用山西軍の陣營近くにもぐり込んだ所山西軍兵士のため日本兵と間違はれて射撃され重傷したと傳へられる、なほ林彪はかねて共產軍第四、第十五軍長であり、ソ聯總指揮者で臨時政府執行委員に擧げられたこともあり共產軍切つての闘將である

安北城を占領 敵の死體五百六十

【厚和二十六日同盟】二十五日拂曉より門炳岳、天玉山が本據と恃んだ安北城攻撃を開始せる原口、近森、吉田各部隊は城内にあつて頑強に抵抗する敵を向ひ午後完全に壓して安北城を占領し、城内に遺棄された敵の死體は五百六十、捕虜五百に上り、武器彈藥等多數を鹵獲した、我が方の損害戰死一、負傷五である

【厚和二十六日同盟】門炳岳、石玉山の約三千の敵を追つて進擊中の原口、近森兩部隊は廿五日包頭五原の中間要地安北城外に肉薄、原口部隊は城外南側近森部隊は北方地區の敵陣地を占領して猛烈なる包圍攻擊を開始し、城内の敵四個連は死ものの狂ひの抵抗を續けてゐるが二十五日午前十時半我が軍は既に城外西側一帶に戰火を擴大中で、門炳岳軍の前進根據地となつた安北の陥落は旣に時間の問題となつた

包頭北方で 三千の敵を擊滅

【厚和二十六日同盟】包頭北方の同府西北地區に於て馬占山軍を擊滅して早くも安北に向け猛進中の我が原口、岡本、田中、近森、吉田の各部隊は、二十三日三如地發士（同縣西北方六里）附近に於て安北方面から進入し來れる門炳岳、石玉山麾下の正規軍三千と遭遇猛烈なる戰鬪が展開されたが、敵は我が猛烈なる攻擊に、二十四日朝來安北に向つて總退却を開始し我軍は目下之を急追中、因に門炳岳は部下一萬を率ゐ五原を經由してその主力部隊石玉山をして本月二日以來安北方面に進出せしめ同方面の蒙古軍と屢々干戈を交へてゐたもので門炳岳の出現は昨夏察哈爾作戰軍に後退戰線より追ひまくられ五原に遁走して以來一ケ月振りの見參である

支那軍各地に 兵力を集中

【上海二十六日同盟】去月中旬以降敵は廣德、杭州及び上海附近に於て遊擊戰法を用ひて積極的攻勢を開始し、その都度何れも我が所在部隊の反擊により一たまりもなく擊退或は殲滅されつゝ、なほ執拗に出沒せんとしてゐるが、この方面の敵は錢塘江對岸寧波を中心とする杭州南方地區の第[illegible]には河南軍、劉建緒の指揮する數ヶ師、杭州西方より安徽南方にかけては[illegible]の指揮する廣東軍十ヶ師、蕪湖南方には[illegible]指揮の四川軍六、七ヶ師、揚子江北岸合肥には[illegible]の指揮する廣西軍七ケ師、合肥北方宿縣附近には[illegible]指揮の廣西軍十三ケ師、及び一部の北方軍、宿遷西方面を[illegible]せる東北軍の約三ヶ師、合計四十數ヶ師に上り南北兩指揮には依然確保に努めてゐる、しかして[illegible]の約四分の一は我が軍のため完全に壊滅されたといはれ、[illegible]就中揚子江上り蕪湖江に渡る蕪湖警備、杭州附近の遊擊隊は最近にいたつて殊に活潑なる動きを見せてゐる、なほ敵空軍勢力は外人筋によれば給料不拂その他の不平から離脱してをり飛行機は漢口の百五十機を初め各地の合計約三百機と推定されてゐる

本社見學

（廿六日）京畿道廣州郡九川公立普通小學校訓導梶原治氏外二百名

上海海關問題 今月中に解決か

【東京電話】上海海關處理問題はかねて外務當局とクレーギー駐日イギリス大使との間に折衝が重ねられてゐたが、最近漸く彼我の間に意見の一致を見るに至り愈々近日中に協定成立を見ることとなつた、同海關は皇軍の上海包圍完成以來當然我方に接收さるべきものなるに拘らず、我方では外國の權益を尊重する列國徵金機關の建前から昨年以來現地並に東京において交渉を開始し、去る三月よりは專ら堀内外務次官とクレーギー大使との間の折衝に移されてゐたもので

一、海關監督者の任命

一、外債擔保負債額の算出基準

一、關稅收入保管銀行

などの主要點に關し兩者の意見が對立し今はただ字句などの技術的細目折衝を餘すのみとなつたので、多分今月中に調印解決を遂げることにならう、右のうち海關監督者問題については既に維新政府が任命したものを正式に任命することになつてゐるが、最も難點とされた外債支拂分擔額の決定に關しては、北支中支地區を包括する占領地區内の諸海關の稅收入を一括して右のうち分を支拂ふことゝし臨時政府から事變前の負擔を基準に擔保部分を支拂ふことゝし右關稅收入の擔保部分には正金銀行をして之に當たらしむることになるはずである

北支旅行を終り 谷公使語る

【上海廿六日同盟】北支方面の視察を終へた谷正之公使は上海在勤となつた森島參事官と共に二十五日午後三時奉天丸で上海に到着したが、北支旅行の觀測につき左の如き談話を試みた

臨時維新兩政府は原則に合流の方針を決めてゐるが早急に之を實現することは實際上困難であらう、總てのことは滿洲事變の時のやうに電光石火的に決めるには昨今の情勢は餘りにも複雜である、兩政府は勿論我々も一歩々々確實な歩調で進まなければならん、第三國に對する政府成立の通告問題も合流後のことにならう、我々が今後に着眼するためには世界の政治經濟的動向を絶へず注視しその極東への影響を考慮しなければならない、イギリス、イタリー兩國の態度も根本的には實際に即した政治を行つて行かうといふ現實主義的傾向の現れである、極東の問題に對しても列強は現實主義的傾向をとらざるを得ないと思ふ、日支間が不安定である限り眞の世界平和は望まれず、列國にもなんの利益もないのであるから、この點は列國も考へてゐるであらう

白鶴

朝鮮總督府命令航路
青島―仁川 直行航路開始
朝鮮郵船
航路案内進呈

國語學大系 全廿四巻豫約
未曾有の國家的事業 學界貢獻のための犠牲的出版
撰輯 文學博士 福井久藏
推薦 故上田萬年 吉澤義則 橋本進吉 新村出 山田孝雄 東條操
内容見本
第一回配本 柿本人麻呂
武田祐吉著 一齊發賣！
國語界の群書類從
一冊四圓 申込金不要
厚生閣

歴代歌人研究 全十巻豫約
正しい研究と生きた鑑賞！
推薦 德富蘇峰 五十嵐力 藤村作 谷川徹三
第一巻 柿本人麻呂 武田祐吉
第二巻 山上憶良 山部赤人 森本治吉
第三巻 大伴旅人 大伴家持 佐佐木信綱
第四巻 紀貫之 尾上八郎
第五巻 藤原俊成 藤井久藏
第六巻 西行法師 窪田空穗
第七巻 藤原定家 藤原良經 尾山篤二郎
第八巻 源實朝 川田順
第九巻 賀茂眞淵 田安宗武 久松潜一
第十巻 橘曙覽 良寛 相馬御風
我が意を得た企劃
各巻壹圓八拾錢 申込金不要
絢爛十五歌聖の本質浮刻
刊行 厚生閣

【社説】資源愛護を理解し 相携へて實行に當れ

國民精神總動員運動は之を經濟的にみれば消費の節約と貯蓄の實行にある。然も長期戰に於てはこの二つが徹底的に實行されねば、如何に精神力に勝るとも最後の勝利は獲得し難いのであつて、この實行こそは國力の培養策であり堅忍持久の基礎なるを知らねばならぬ。消費節約は單純的消費から一般的節約へと擴大された。之によつて國民が消極的に陷る事は許されない。國民の志氣を振作して興る消費節約であらねばならぬ。之と併行して資源の愛護が行はれねばならぬ。第一線にある將兵の苦難、不自由を思へば、銃後國民の生活は今一段の緊張が加へられねばならぬのではあるまいか。時局が愈々長期化し長期戰に移行せる現狀において、資源に乏しき日本としては資源問題を急ぐと共に國民個々の身邊から資源を生み出す事が研究實行されねばならぬ。

◇

資源愛護週間の日に當り、銃後國民に於ては張鼓峰事件があり、兩國軍の交戰をみるに至つた。事件が如何なる發展を示すか或は之にて終熄するか、目下のところは見透しは出來ないが、蘇聯の此の機關な行動から豫想して益々長期戰への認識を新にし資源の愛護供給に當らねばならぬを痛感する。資源の愛護とは何等困難なるものではない。國民個々が、その身邊に使用しつゝあるものに對し、軍事資源の智識を廣めて應ずることによつて容易に果し得るのである。一本の釘、一片の木綿を節約する事が直ちに資源の愛護となるのである。國民一人が一日に廢品一品を無駄にせず之を資源として供給する事によつて、如何に大きな節約となり、輸入品の防遏とたつて大きな役割を果すことゝなるのである。新聞紙一枚を無駄にせず、一日一枚を献納するとせよ。一億同胞が紙節約を叫ばれつゝある狀態を如何に緩和し得るかを考へねばならぬ。

◇

可及的に輸入品乃至は輸入原料によるものの節約が第一とされてゐる。その代表的なものに木綿があり、紙がある。然し之に限定されたものでなく、日常生活の全部のものが節約され、利用され、廢品は再生せしむべく國民が協力しなければならぬ。資源を愛護するとは、無駄を節し、冗費を省き、廢品を利用するのみならず、家庭はもとより工場等に於ける廢品を再生せしめて新資源として供給する事であらねばならぬ。然も之は國民が日常生活の心構へ如何によつて容易に實行出來るのである。この容易な事が動もすれば輕視され勝ちなのは遺憾である。國民はこの日を期し、隣人から隣人へと及ぼして資源愛護の持つ大きな役割を理解し、第一線將兵の勞苦を勞苦として實行に邁進しなければならぬ。

北支言論界も漸く我が眞意を反映
支那民衆の不安的空氣去る

【北京支局二十六日發】北京に於ける外國通信網は古い歴史をもつて居り特派通信記者の中には在支三十年といふやうな古顏も多くその地盤は牢固たるものがある。彼等の中には執拗なる反日意識を持つて居るものもあり我軍又は我外交機關の發表する戰況我政府の政治、經濟事情等の發表に對しても猜疑の目をもつて見て居り敵側の逆宣傳を直に受けて正反對の通信を送るものがあつたので當局は一時これが取締りのため斷乎たる處置を考へその反省を求め屢々警告を發して來たので漸く其の非を悟り最近眞面目な態度を取るに至り論説の當否を再檢討するやうになつた

一方在北京外人間には日本國民の北支に於ける飛躍的發展に對し傍觀的態度をとり反間苦肉の策を中外人間に行ふ危惧も多くあつたが皇軍の對北支工作が日に日にその實を擧げ效果を收めてゐるので大勢に抗しがたく日本軍を信頼し日本人の合作を希望する傾向が顯著になつた事は注目されてゐる

從つて北支に於ける某々國系の機關的企圖は最早國府に協し北支は日本軍の手によつて建設發展する實情が外人間に看取されるやうになつて來た。從つて北支言論界も漸く日本の眞意を如實に反映するやうになり支那民衆の不安的空氣は一掃されてゐる

支那に雇れた米人飛行士
結局不起訴となるか

【横濱電話】支那空軍に雇はれ漢口空襲に參加した米人飛行士E・H・ギボン(二七)に關し神奈川縣警察部外事課では嚴重取調べを續けてゐたが、二十六日早朝横濱地方裁判所檢事局に送局中のギボンは漢口にあつて凡そ五ヶ月支那空軍に籍を置き、且つ蘇州空襲に參加二十個の爆彈を投下したといひ、刑法第八十一條に該當する自供を同課長谷川警部の聽取書に署名捺印したので同課では渡邊課長以下廿六日休日にも拘らず聽取書を作成同日午後一件書類を送局、横濱檢事局では東京檢事局と打合せの上起訴するか不起訴にするかを決定する筈である

◇刑法第八十一條 外國に通謀して帝國に對し戰端を開かしめ又は敵國に與して帝國に抗敵したる者は死刑に處す

渡邊神奈川縣外事課長談 今回のギボン事件に關し色々デリケートな國際問題を惹起するとかいはれてゐるが、當局としては一切を檢事局の指揮を仰ぎ法律上の不備のないやうにして行つてゐるので、領事館から何んといつて來ても、また外務省から何んと云つて來ても問題にはならないと思ふ、且つ彼ギボンは明に刑法第八十一條に該當する犯罪を行つてゐるのだからどの方からも抗議はないであらう

横濱檢事局 秋山檢事正談 今日(廿六日)午後一件書類が送局されるが、なかなかデリケートな問題だけに慎重に研究をしてをり法律的に見ても困難な問題である、詳しくは申上げられないが多分起訴はしないだらう

尚は不起訴の場合ギボンは廿八日出帆のP・タフト號か二十九日出帆のB・グラント號で歸米する筈

北支の棉花 天津に滯滯

奥地棉花は治安の恢復と共に棉花の天津出廻りは漸次増加し一日五千俵乃至一萬俵に達するが、一方輸出は船腹の不足、プレス能力及び商品檢驗局の檢驗能力不足等の爲ハカバカしからず、在荷數量は増加の一方である かゝる狀勢に應ずる爲、各汽船會社は夫々臨時船を増配して輸出の圓滑を圖りつゝあるも、碼頭と外海とを繋ぐ艀の能力少き爲、何十分の成果を擧げることが出來ない、又商品檢驗局の檢驗能力は平均五千俵位で、奥地よりの出廻量が連日五千俵を超える爲、未檢驗分は逐次積越されて堆積し、現在在貨數は四十萬擔を超えると言はれる、而して天津の倉庫收容力は二十萬擔と言はれるから、現倫は野積とするの已むなきに至る譯で、白河沿岸各碼頭には之等野積棉花が山積して偉觀を呈してゐる、因に四月十日現在の主要十七倉庫在庫高は粗毛三萬五千俵、細毛十六萬七千俵、合計二十萬二千俵である

新民印書會社 創立見透しつく
社長は池宗墨氏か

【東京發】北支及び中支の全印刷物の一手引受けを目的として、共同、凸版、大日本等三大印刷會社が中心となり、主要印刷會社の殆ど全部を網羅して近く設立されることになつてゐる日支合辦の新民印書株式會社(資本金一千萬圓)は日本側五百萬圓、支那側五百萬圓の半額出資と決定してゐるので、目下日支關係當事者において之が個々の割當てを急ぎつゝあるが、内地側は近く公募する二萬株を除けばほゝ割當てが決定し、支那側においても前冀東防共自治政府長官、中華民國臨時政府委員殷汝耕氏が中心になり、株式引受け先の決定を急ぎ、遲くとも四月一杯には全部的決定を見る模樣であるので、豫定の如く五月中の正式創立は確實となつた、しかして之が經營陣容については關係方面において慎重な銓衡をとげてゐるが、社長には前冀東池宗墨氏が就任し、專務としては共同、凸版、大日本等の主要出資者中より相當人物が決定されるものとみられてゐる

肥料輸出許可制 朝鮮も實施か

戰時下農業生産力の確保のため内地では在外邦人向けを除き硫安及外の過燐酸、石灰窒素其他化成肥料、配合肥の海外輸出を禁止する方針の下に之等の輸出を許可制とし五月一日より實施することゝなつたが、朝鮮に於ては之等肥料の輸出總數少く且つ輸出先も滿洲、關東州を主とするので之が禁止乃至許可制は輸出緩和される理ではないが、内地品の鮮由輸出等の脱法手段を防ぐ必要もあるので、内地側に順應近く許可制を施行するものとみられる

機關、須川各一勝
城津の軟式野球大會

【城津】軟式野球聯盟主催の春季野球大會に春光ふりそゝぐ廿三日午後三時から錦道球場で開會、參加十餘參加チームはAB、各組六チーム宛、選手の入場を終り前期勝者城津チームから優勝旗を返還し白石會長の開會の辭に次いで三時半平野郡守の始球式によつてA組の朝運對機關軍の一戰から試合開始、兩軍とも優勝候補だけ回を追ふ毎にシーソー・ゲームを演じ結局五A對四で朝運軍敗退、午後六時第一日を終へた

廿四日は午前十時からB組檢事區と須川軍が折からの烈風を衝いて見事な長打戰を展開したが第七回須川軍の好打に檢事軍の守備は亂れ十二對八のスコアで檢事軍一敗

仁川在米高

二十五日現在の仁川在米高は別項の如く前週より六千四百二十七叺を増加せるが之れは政府に納入する米が濟んだのと其後内地賣行き不良に移出は全く振はず牛の逃れ見たいに出廻つて來る米が再び停滯するの止むなきに至つた結果である因みに在庫米及び雜穀の内譯は左の通りである

▲玄米三五六、八二七叺▲同五斗入一、七二六叺▲白米三十キロ入四、七五〇叺六十キロ入五一〇八五斗入一、〇一九叺▲糙一一五、一九一叺▲粳米五〇〇叺▲大豆九三、三〇一叺▲小豆三〇〇叺▲大麥一五叺▲小麥一四一叺▲粉米叺入一三七叺俵入一、四〇〇俵▲粟四八一叺▲裸麥二四七叺▲白麥三四八叺▲綠豆四〇七叺

京城卸商聯が 近く朝運と懇談

京城卸商聯盟では二十三日午後二時から京城商工會議所に於て幹事會を開催、朝運並に朝鮮、朝日、大和の三組に便用を限定されてゐた京仁間混載專用車を丸星外聯小非合同運送店にも均霑し之が使用解放につき荷主側の立場として協議した結果、更に内容を確めるべく近く朝運と懇談會を開くことゝなつた

在籍汽船數

朝鮮に船籍を有する汽船の總數は最近の調査による五百六十八隻でこの總噸數は九萬一千百噸に達してゐるが、この内一千トン以上の汽船、二十五隻、この總噸數は五萬四千五百四十八トンである

時局は何故永引くか (三)
身構へを嚴にして 他に虚隙を與へるな

以 上、吾人は大ざつぱながら東亞時局の概觀につき觀察を加へたつもりである。特に國際關係に於ては具體的叙述を避けて僅ふ限り暗示的な述べ方をした嫌を免れないのである。

銃後報國の大任

要するに今、我が國家、國民はすさまじい嵐の中を突破しつゝあるのだ、緊張狀態が此の先どれだけ更に强化するかそれは判らない、が次のやうなことは確かに言へる、此の緊張狀態に耐へ、之を克服する力は我々國民自身の中にある、我々國民にして身構を嚴重にして寸分の油斷なく、他の乘じ來る虚隙を與へなかつたならば自國を完うし、東亞を完うして、環境のすべてを好轉ならしめることができるのだ――と

此の身構へを立て直し、用意を密にするのが國民精神の總動員であり、戰時經濟體制の强化であるに外ならぬ。我々國民は非常時々々と言ひながら思想的にも經濟的にもこれまでゆつたりとした平時體制に慣れて來た。近代戰が物資の一大消耗を内容とする事實に對して、國民生活を平時の如く維持しながら戰爭にだけ勝たうといふ注文は無理である。孫呉の兵法に「糧を敵に藉る」とあり、戰爭が内ふ飯でできるなら樂であるが、新武器によりとあるを豫想し得ても勿論未だ其の時期でなく、寧ろ逆に新政權下民衆の生活に復活の姿を與へねばならぬ時である。今後何年と豫想し得ざる戰爭繼續と相當兵力の支那駐屯、及び列國の對東洋軍備に對して安全感を保つに足るだけの軍備――これらの必要に應じて巨大なる軍事費の支出は、今永久的に續くであらう。從ひ必然の歸結として、國民經濟の戰時體制化は長期且つ深刻とならざるを得ない

此 の事態に對して國民中に理解を缺き、協力を怠り、或は無關心に流れ、或は頽廢に陷るが如きことあらんか、國家内外の危難はそこに潜む。蘇聯極東軍司令官が『日本を斷つのは今だ』と早くも主張したのは、我が態勢の何處に虚隙を發見して此の言を爲したか知らぬが、若し將來我が國民の緊張が失はれ、物價騰貴のために國民經濟の基礎が亂れ始めるとならば蘇聯ならずとも日本膺懲のチャンスを見逃さないであらう。物價問題は實に斯際に重大な意味をもつのだ。而して此の物價問題を調整するのは政府の政策と國民の緊張力である。今回天長の佳節を中心に、消費の節約と貯蓄勵行を以て銃後報國の題目とし國民精神總動員の第三次强調週間が行はれる、本旨がこゝにある。此の週間では節約物資を三種類しか揚げて居ないが、輸入品、軍需品關係を含め一切の物資に及ぶべきは論ふまでもなく、又週間のみの行事でなく、恒久的に此の精神態度を必要とすることも勿論である

歐 洲大戰の時、獨逸國民が聯合國の封鎖で營養不良の結果、結核死亡率がウンと增加する迄まで物資不足と鬪つた事實を思ふならば、今日我が國民が戰勝を願つて消費の不自由に耐へる餘地が尚は極めて多分に存し、進んで此の不自由に服して將兵の艱苦を分つことが銃後に於て國に奉ずるの途たるを知るべきであらう、吾人は全鮮の各團體指導者諸氏が、深く此の重大時期に思ひを潜めてこの運動のリーダーとなり民衆の愛國心に訴へて其の全効を收められんことを祈る者である

全鮮 自轉車競走大會
五月一日(日) 京城運動場

主催京城自轉車商工組合・本社後援

【參加選手】全鮮各地及內地より一流選手【名譽會長】佐伯京城府尹【審判長】平井大尉【優勝杯】京城日報社、每日新報社 京城府尹【優勝旗】京城自轉車商工組合その他より寄贈された多數の賞品あり

【內地から出場選手】小原幸次郎(三)東京、小原幸一(二)横濱、柳田數男(三)名古屋【場內整理費】大人廿錢、小人十五錢

京城日報讀者 切取線

この券一枚に付一個限り 臨時大割引券 此の券を切取りお手紙に封入しお申越次第代金引換で發送す 東京 東洋時計合資會社

(番) 時計 御注文品 一個 圓 錢

左の堅牢正確無比の時計流質處分春期臨時奉仕として向ふ十日間內にお申越の方に限り左の捨値で投賣す お手紙の中へ上記刷込の大割引券を切取て封入しお申越次第、代金引換で發送す 十日間內でも賣切の節は御容赦を乞ふ

(イ) 實用時計 クローム側 スイス製機械

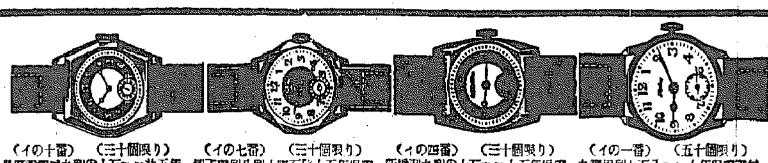
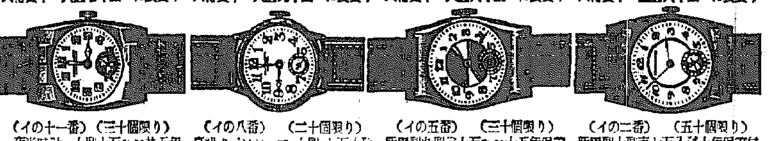
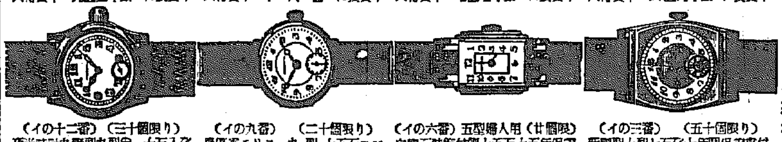

(イの一番)(五十個限り) 丸實用型七石入アンクル十年保證書付 當社定價七圓の品を 大特賣中 三圓八十錢 に投賣す
(イの四番)(三十個限り) 新構型九型中十石アンクル十五年保證 當社定價十五圓の品を 大特賣中 六圓八十錢 に投賣す
(イの七番)(三十個限り) 切子硝型八型十寶石アンクル十五年保證 當社定價二十圓の品を 大特賣中 八圓九十錢 に投賣す
(イの十番)(三十個限り) 最優秀夜光型九型中十石アンクル廿五年保證書付 當社定價二十圓の品を 大特賣中 八圓七十錢 に投賣す
(イの二番)(五十個限り) 新型十型七石入アンクル十年保證書付 當社定價十圓の品を 大特賣中 四圓九十錢 に投賣す
(イの五番)(三十個限り) 新型型九型中十石アンクル十五年保證 當社定價十七圓の品を 大特賣中 七圓七十錢 に投賣す
(イの八番)(二十個限り) 高級タバンシーマ 十型 七石入アンクル四十年保證當社定價三十五圓の品 大特賣中 十六圓 に投賣す
(イの十一番)(三十個限り) 夜光時計 十型十石アンクル廿五年保證書付 當社定價廿二圓の品を 大特賣中 九圓五十錢 に投賣す
(イの三番)(五十個限り) 新型十型七石入アンクル十年間保證書付 當社定價十四圓の品を 大特賣中 六圓五十錢 に投賣す
(イの六番) 五型婦人用(廿個限) 白寶石彫飾付側十五石十五年保證 當社定價三十五圓の品 大特賣中 十四圓九十錢に投賣す
(イの九番)(二十個限り) 最優秀モリス 九型 十五石アンクル四十年保證 當社定價三十八圓を 大特賣中 十七圓 に投賣す
(イの十二番)(三十個限り) 夜光時計丸型九型中 十石入アンクル三十年保證 當社定價二十三圓を 大特賣中 十圓五十錢 に投賣す

(ロ) 高級時計 金側 (金側は造幣局保證檢定刻印付の品なり) スイス製機械 八型婦人用

(ロの一番)(三十個限り) 丸型十五寶石入アンクル十五年保證付 (金質保證)當社定價三十五年の品 大特賣中 十七圓 に投賣す
(ロの二番)(三十個限り) 丸型十五寶石入アンクル十五年保證付 (金質保證)當社定價三十五圓の品 大特賣中 十七圓 に投賣す
(ロの三番)(三十個限り) 切子硝型十五寶石入アンクル十五年保證 (金質保證)當社定價三十九圓の品 大特賣中 十九圓 に投賣す

(ハ) 高級時計 スイス製機械 金クローム側兼用

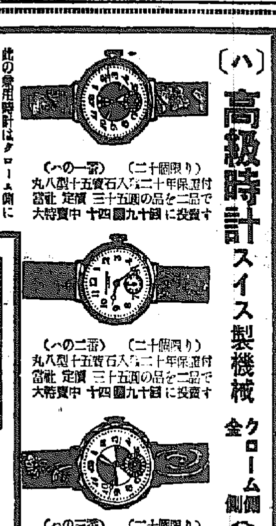

(ハの一番)(二十個限り) 丸八型十五寶石入アンクル二十年保證付 當社 定價 三十五圓の品を二品で 大特賣中 十四圓九十錢 に投賣す
(ハの二番)(二十個限り) 丸八型十五寶石入アンクル二十年保證付 當社 定價 三十五圓の品を二品で 大特賣中 十四圓九十錢 に投賣す
(ハの三番)(二十個限り) 切子硝八型十五寶石入アンクル二十年保證 當社 定價 三十九圓の品を二品で 大特賣中 十六圓九十錢 に投賣す

此の兼用時計は金側を臨時としてつけてありますから一個の時計でクローム側と金側とに兼用出來る時計故安品であります
金側は造幣局保證檢定刻印付 クローム側時計は極上精巧 以上組合せ販賣 一男女兼用 八型時計

目覺時計

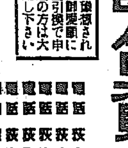

(メの一)當社定價二圓の品を九十錢投賣す
(メの二)當社定價三圓の品を一圓三十錢に投賣

當社への道順 「この番號以外にも多數取揃てあります御序の際は一度御來社下さい 省線荻窪驛より中野銀行を經て杉並區荻窪警察派出所の先一丁の所ですぐ判ります」

(ト) 各國高級懷中時計 クローム側

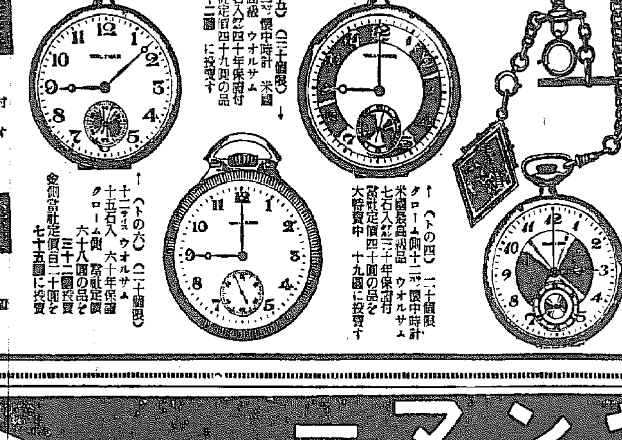

(トの一)(五十個限) 十六型懷中時計鎖附金鍍方針付 七寶石アンクル十五年保證書付三品揃當社定價十二圓の品を 大特賣中 五圓九十錢 に投賣す
(トの四)二十個限 クローム側十二ライン懷中時計 米國最高級品 ウオルサム 七石入アンクル三十年保證付 當社定價四十圓の品を 大特賣中 十九圓に投賣す
(トの五)(三十個限) 十二ライン懷中時計 米國最高級 ウオルサム 七石入アンクル四十年保證付 當社定價四十九圓の品 二十二圓 に投賣す
(トの六)(二十個限) 十二ライン ウオルサム 十五石入 六十年保證 クローム側 當社定價 六十八圓の品を 三十二圓投賣 金側當社定價百二十圓を 七十五圓に投賣

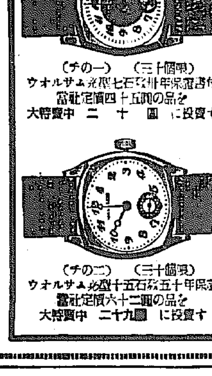

(チの一)(三十個限) ウオルサム角型七石入アンクル廿年保證書付 當社定價四十五圓の品を 大特賣中 二十圓 に投賣す
(チの二)(三十個限) ウオルサム角型十五石入アンクル五十年保證 當社定價六十二圓の品を 大特賣中 二十九圓 に投賣す

(ニ) 高級時計 科學プラチナ側 スイス製機械

科學プラチナとは其の性能光澤不變化等プラチナと殆ど同樣の科學的代用白金です

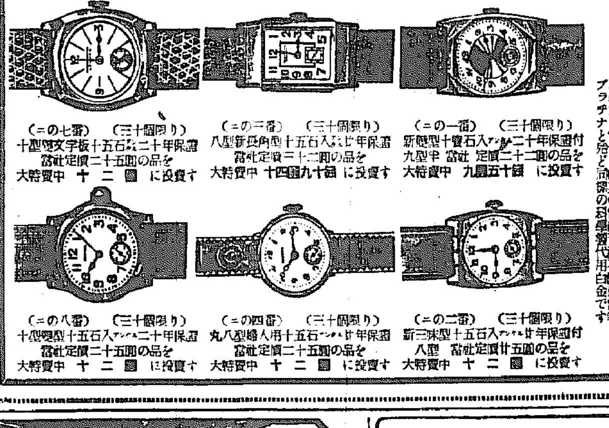

(ニの一番)(三十個限り) 新型十寶石入アンクル二十年保證付 九型中 當社定價二十二圓の品を 大特賣中 九圓五十錢 に投賣す
(ニの三番)(三十個限り) 八型新長角型十五石入アンクル廿年保證 當社定價三十二圓の品を 大特賣中 十四圓九十錢 に投賣す
(ニの七番)(三十個限り) 十型硝文字板十五石入アンクル二十年保證 當社定價二十五圓の品を 大特賣中 十二圓 に投賣す
(ニの二番)(三十個限り) 新三味型十五石入アンクル廿年保證付 八型 當社定價廿五圓の品を 大特賣中 十二圓 に投賣す
(ニの四番)(三十個限り) 丸八型婦人用十五石アンクル廿年保證 當社定價二十五圓の品を 大特賣中 十二圓 に投賣す
(ニの八番)(三十個限り) 十型硝型十五石入アンクル二十年保證 當社定價二十五圓の品を 大特賣中 十二圓 に投賣す

物價騰貴の折柄に時計類はまたまた暴騰が豫想されます此の際右の數だけ大特賣を致し平素の御愛顧に報ゆる次第です お手紙でお申込次第代金引換で申込順に公平に發送致します ハガキでお申込の方は大割引券はハガキの裏へのりではり付てお出し下さい

東京市杉並區荻窪一丁目大通
東洋時計合資會社
電話荻窪 四一三三番 電話荻窪 四一九八番 電話荻窪 四八二三番 電話荻窪 四九二三番 電話荻窪 四〇〇四番 振替東京 一九一〇六二番 取引銀行 第百銀行 取引銀行 住友銀行

京の名藥 登錄商標 井上目藥 (いのうへめぐすり)

古き歴史と實績 効能第一
藥價 五錢・十錢・二十錢・三十錢
類似品アリマス 井上清七製藥部御注意
京都 本家 井上清七製

ヤンマーヂーゼルエンジン

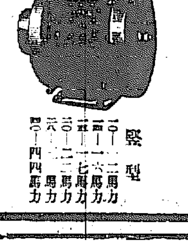
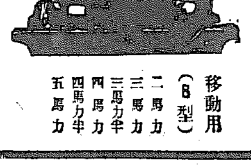
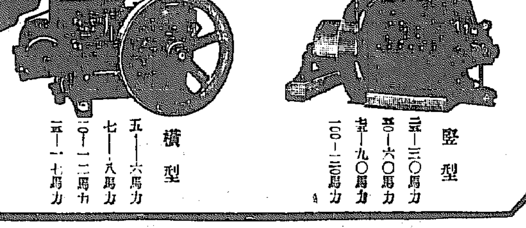

在庫豐富 御一報次第型錄贈呈

竪型 一〇―一二馬力 一四―一六馬力 一五―一七馬力 二〇―二二馬力 二六―三〇馬力 四〇―四四馬力
移動用(B型) 二馬力 三馬力 三馬力半 四馬力 四馬力半 五馬力
株式會社 山岡發動機 京城支店 京城府京城驛前 電話本局一〇〇三番
本社 大阪市北區茶屋町六二
横型 五―六馬力 七―八馬力 一〇―一二馬力 一五―一七馬力
竪型 二五―三〇馬力 五〇―六〇馬力 七五―九〇馬力 一〇〇―一二〇馬力

まん性・りん病

鼻疾藥・附導內排丸は・膿尿を排出して尿道を自然に洗滌する事・尿道粘膜下或は前立腺部に潜伏してゐる淋菌の驅逐に努める事・疼痛や排尿其他の不快症狀を漸次除く事・排尿や膿球で困却してゐる尿を追々清澄にする事・服み易い丸藥で胃腸を害せぬ事等鼻疾藥の特質を具へて長期のまん性りん病を快復に導きます。【鼻疾藥の正しき治し方進呈】

一週分 一圓七十錢
二週分 三圓三十錢
三週分 四圓八十錢
七週分 (徳用)十圓
送料 十錢 引換及振替 (外貨徳用ハ不要)

本家 山本治兵衛 京都五條通河原町西入 電話下 ・大振

來征した比島選手

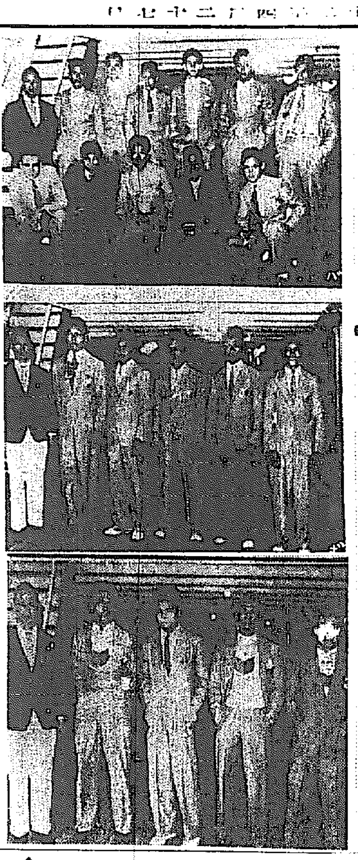

【上】籠球軍（後列右より）リナル、ベスチル、ボーク、バウチスタ（監督）アルセ、コルテス、ヌバ（總監督）（前列右より）バウチスタ、ファラルド、ノバレス、ラオ、チョンス【中】拳闘軍（右から）フロレリア（主將）バヒモ、コルドバ、カブレラ【下】レスリング軍（右から）ルナ、フロレンド、ベルナ、ナル、カデス（主將）ヌバ（總監督）

比島籠球軍入城
豪華を誇るメムバー

國際比島籠球チームは東京で開催される籠球東洋選手權大會に出場する比島の籠球日本を代表する半島チーム、普專、延專兩軍及び二チーム混成の全日本軍と三試合を行ふため二十七日午前三時京城驛着列車で入城したが、二十九、三十、五月一日の三日間に亘り京城運動場に於て熱戰を展開するはず

比島軍メムバー

一行のメムバー左の如し

總監督ヌバ、監督バウチスタ、リーナル、ベスチル、ボーク、アルセ、コルテス、バウチスタ、ファラルド、ノバレス、ラオ、チョンス

商業2（20｜20）2中東
培材6（42｜00）0中央

比島各選手 長崎に入港

【長崎電話】東京オリンピックを三年後に控へた今シーズン最初の國際競技として多大の期待を持たれてゐる比島籠球團とレスリングチームの比島選手は長途の航路の疲れも見せず二十五日午後六時長崎入港の郵船加茂丸にて來朝、籠球チーム一行は午後十一時發列車で朝鮮遠征に赴いたが殘りの選手は二十六日午後四時出帆の同船で神戸に向つた

中央庭球大會
崔、權組（殖銀）優勝す

朝鮮スポーツ界の重鎮中央庭球大會は二十六日午前十時から京城運動場コートで擧行、參加チーム三十八組、前半リーグ戰の前哨戰たりに新人と強豪が入り亂れて激戰を演じ、遂に殖銀の崔、權組が優勝した、この大會に商銀、鐵道チームが何故か姿を見せなかつたのは淋しかつた、準々決勝戰よりの成績は左の如し

▲準々決勝戰

殖銀（權福仁 崔永生）四—一信遞（宮崎 李鍾提）

鐵道（吉仁澤 矢田）四—一信遞（朴廣生 李永仁）

府廳（野村 海野）四—二府廳（張 [illegible]）

▲準決勝戰

信遞（洪承杰 孫觀星）四—〇信遞（李根永 元大圭）

殖銀（權福仁 崔永生）棄權 鐵道（吉仁澤 矢田）

信遞（洪承杰 孫觀星）四—〇府廳（海野 野村）

▲優勝戰

殖銀（權福仁 崔永生）6—4、4—4、4—5、1—4、6—4 信遞（洪承杰 孫觀星）8—1、1—3、3—2、2—1

【評】決勝に進出したテニス王國の殖銀大信永生、權福仁組と信遞チームの洪承杰、孫觀星組で優勝戰を行ひ、パラチームの遞信軍の先取、孫觀星組で優勝戰を行つたが洪承杰は遞信軍好く、殖銀に一ゲームを先取し、そのまゝ押し切るかと思はれたが各コンビの崔、權組もさらず、第二ゲームより權選手の猛襲に打ち出して來る洪選手の熱球を猛け返に積に拂び、このため、洪選手あせつて自滅多く、挽回せんと熱球で堪援した崔選手の出來てゐる崔選手、これを好く受け、遞信軍の前衛を避けて球を殺げたため、殖銀は逆轉、殖銀軍者に勝負を拂得し、四對一のスコアで見事に優勝す、殖銀選手は權選手を避けて試合を巧みにした殖銀が勝利は出來たかつたであらう

京城中等蹴球 リーグ戰開幕

中等蹴球リーグ開幕！京城中等學校蹴球聯盟主催第十一回リーグ戰結果左の通り

▲第一日（廿五日）（徽文中運動場）

徽文2（11｜01）1培材

中東3（12｜11）2中央

（同日）【培材中運動場】

普成4（40｜00）0徽文

▲第二日（廿六日）【培材中運動場】

徽文1（01｜10）1普成

立教大勝 對法政二回戰 13A—3

六大學リーグ法立戰第二回戰は二十六日午後零時卅三分から神宮球場で法政先攻で開始（審判商田（主）吉棚、三谷、天知）十三A三で法政敗れ午後二時卅二分終了

（ツアリー）（立教）西鄕、町田（法政）赤根谷、有蘭、塚本一首內

法政	001	000	110	3
立教	300	703	00A	13A

▲安打、法四、立十五▲本壘打法一、立一

京城公立工業 新入學者

◇土木科 任鳳準、徐東昊、金[illegible]、廣吉[illegible]、宋[illegible]、朴用河、南基尙、崔鳳鎭、申在植、徐榮觀、任範宰、徐[illegible]、李[illegible]、李英[illegible]、李在德、金鳳基、錢、金俊吉、高本益行、江頭敏郎、八木正澄、金子忠美、田中昇、佐藤季三郎、横枕一良、藤山光輝、川越慶一、大仁田邦司、目正十三、松田吉彦、金炳基、兒玉寬雄、重石治一、山本守、鈴木尚、井上良彥、多賀谷正治、楢千陽一、宇留田五雄、杉本登志雄、武田淳、本田昭、栗浦泉

◇電氣科 金守鎬、朴龍夏、黃龍高、李暾宰、崔東源、曹奕默、任源根、全命福、林世泳、李滿載、徐亨烈、金石燮、張明守、金延雄、徐延大、金秉植、趙康鈺、崔碩圭、朴源洪、金永燮、崔英治、花村茂樹、宮野義治、澤圓左衞、本多義正、鈴木勝夫、立花信春、藤田一茂、武智光夫、谷口利治、林利美、黑崎五郎、井口常男、酒見健治、梶川悟一、井上吉郎、西野敏馬、古川久司、木村信次、小田切裕、高田輝夫、高月輝男、辻康次郎

◇機械科 宋俊榮、郭冉甸、李炳駿、李庚浩、李道宰、卞光明、鄭泰朝、申明均、朴明和、尹厚林、李中誅、趙德衍、尹英鎭、趙命相、李龍鎭、陸鎭啓、金宗植、朱在守、井上文生、成瀨喜一郎、塚本貢、高橋恒夫、重村武文、山本義明、早瀨源太郎、井上幸輔、石村利義、磯矢章、待島初民、久保勝、下田豐作、金守坤、黃延秀、山本得也、伊勢田讓三、小川勝廣、永田鋁良、古莊敏夫、櫻井深、志賀滿和、板橋常雄、坂元瑞穗、水野峰四郎、河野功

◇鑛山科 宋基篤、金晄圭、崔東益、朴南緒、李珊默、金根和、李聖鍁、韓信錫、金榮穆、愼重勵、吳天麟、李願淳、金煥鄭、泰永、權藝錫、閔庚和、方泰昊、馬浩武、金邦植、韓東植、徐庚鍚、中塚正義、石森貫太郎、岸上秀夫、北島寅夫、廣田力、常磐勝一、中野榮助、吉滿保男、金谷興作、國米信美、矢野勝美、小池信雄、宮崎正久、小島泉三、木原俊智、山本光明、橘口榮之、福島久雄、北方朝治、高木有、庭瀨明

氷上陣の強化へ
乘出す滿洲の意氣
防共三國々際競技も實現か

【奉天】過日東京で開かれた大日本スケート競技聯盟の全國代表委員會に於ては多分に滿洲案が入れられ先づ滿洲氷上界多年の希望であつた女子スピード競技をオリムピック正式種目に入れる案が全會一致の贊成を得たので、直ちに氷上聯盟を通してI・O・Cにこの旨を申請した、さらに外國選手の招聘問題についても日滿兩國の滿洲國聯盟の國際競技とともに滿洲でも日獨伊防共三國國際競技の實現につとめてをり、スケートの強化策も、このうちに含められてゐるので優秀外國選手の今冬來朝は確實化があるものと見られ、これが實現の曉は滿洲側の希望を容れて外國選手の招聘は滿洲を先にして奉天、新京、安東で冬季國際競技を行ひ、ついでその際は內鮮の氷上選手も參加して奉天を中心にして行はうといもに在滿選手を交へて外國選手との花々しい國際競技が展開されることになつた

尚武祭 廿九日神宮で

皇太子殿下御降誕記念第五回尚武祭は京城府聯合青年團、京城鐵道局、鐵道局分會主催の下に二十九日午前十時から朝鮮神宮で

全鮮中等校 蹴球大會

京城普成專門蹴球部主催第十一回全鮮中等學校蹴球大會は五月三、四、五の三日間午後二時から安岩町同校で開催されるが申込期日は三十日限りである、なほ五月一日午後二時から普成專門で參加チーム主將會議を開く

鍾路署管內の豫防注射實施

腸チフス病流行季節を控へ京城鍾路署では一齊に豫防注射を施行することとなつた、一般傳染病豫防に就ては理解が少く注射を嫌ふ傾向があるので同署では特に町會を督勵してゐるが一回で止めて二回目を受けない人もあるので必ず二度とも注射を受けるやう希望してゐるまた四歲未滿の者及七十歲以上の者、心臟病、脚氣、姙娠、結核病等で熱の有る者、病身虛弱者又は病後回復しない者は注射してはいけないのでその旨を申出て診察を受けてから注射するやう注意してゐる

オリムピック東京大會ポスター（和田三造氏筆）

無電台

公憤や希望の記事投稿歡迎・十五字詰四十五行以內●編輯局無電台係宛●紙上匿名は隨意なるも原稿には住所氏名明記のこと

青具と痰ゴロ

近代都市大京城に於ける帝都にては近く痰唾に罰金を科せらるゝやうになつたが其の總帝都の道路上で痰唾を見つけようとして中々見當らぬ程清潔だ、それ程文明都市にては保健衛生に敏感さを用意してゐる、之れに反し我が京城の鋪裝道路上の名物はどうか實に青鼻、痰ゴロが新緑色とりどりに之れを新調のハイヒールにて踏まぬやうに歩くには相當の運動神經と熟練を要する。冬季內地から來た客が頭に深く印象づけられて行くのは彼等さんに非ずして實にこれと道端便所を持たぬ京城市內の不潔さの存在だ。保安衛生の係の方よ、是非とも考へて頂きたい。街頭各所に公衆痰壺の設置と、先づ學校を通じて子供の衛生思想普及教育に力を注ぎ以つて親達にまで及ぼす一法ではあるまいか

◇

便所を持たぬ家が市內に一萬軒もある、今日こんなことはまだまだと仰有るか、結核豫防教育とかの標語で先づ街頭の痰ゴロから始まつては如何なものか（ケツペキ生）

俳句研究 五月號 特價六十錢 送料二錢五厘

近詠 汎き國土…飯田蛇笏 青陽…松本たかし 病林…岡本松濱 淺春…武田鶯吉

▼現代俳句の諸分野批判 ▼日本民族の生活と季節

逝ける作家の思ひ出 無名俳家の思出…寒川鼠骨 忘れ得ざる人々…臼田亞浪 無名作家一人…中塚一碧樓 二人の作家…大場白水郎 無名作家一人…水原秋櫻子 亡友句抄三つ…前田普羅

作品（四十家）（新緑月旦）石橋辰之助 安住敦 富安風生 [illegible]

隨筆 楓の南俳句…正木不如丘 八百の句…横山白虹 子規・碧梧桐の句…水原秋櫻子 あし…有坂 俳句に現れた貝…谷口雲作

俳壇近作鑑賞 飯田蛇笏・川端茅舍・山口誓子

俳句三代集への期待…諸名家 花の俳味…鈴木重雅 句作を志す友へ…阿部みどり女 前月作品評…西東三鬼 時評…太田鴻村 初學講座…佐々木有風

小學生の俳句…百田宗治 新萬葉集と俳句三代集…太田水穗 原作・白雨・雨のこと…渡邊水巴 西東と詩貞…岡村 落柿舍を訪ふ…橋本愛後 「戰爭と俳句」雜感…中村草田男 聯想の文學…頴原退藏

◎「俳句三代集」登載原稿募集（詳細規定書お申込次第進呈）

短歌研究 五月號 定價五十錢 送料二錢五厘

（近詠）日記より…佐佐木信綱 草木の賦…土屋文明 洛北景趣…松村英一 春日雜詠…岡麓 線…尾上柴舟

幽玄論…齋田章一郎 伊藤左千夫の歌…松田常憲 鑑賞… 歌壇時評…岡野直七郎 新人作品を評す…都筑省吾 書評…

▼宇都野研君をおもふ…窪田空穗 ▼宇都野君を憶ふ…齋藤茂吉 ▼短歌の典型と生活の典型…長谷川如是閑 ▼新古今前後…折口信夫 ▼諸侯と國文學…福井久藏

事變は歌壇に何を與へたか

▼北原白秋訪問記…鎌田島一二郎

▼詩歌に於ける個と全…淺野晃 ▼美を意味する日本語の展開…源豐宗 ▼萬葉集卷二の綜合研究…久松潛一・[illegible]・植松茂

村松梢風著 續支那漫談

輕妙な話術の底を貫く冷徹的確な支那認識!! 大陸策への豐饒な示唆!!

（要概次目）宋美齡 女の燒肉 地下に眠る人々 蘇州滿話 萬里の長城を越えて 美術都熱河 北京雜記 濟南管見 上海風俗 南北料理 南京の秕 廈門 汕頭 香港一周 廣東 泥棒市 女權運動家廖恩芳女史 蛋民 いかもの料理 處女の不嫁同盟 重慶物語 惠州紀行 洪秀全の故郷を訪ふ 澳門の一夜 孫中山の家

四六判上製 小穴隆一裝幀 定價壹圓六十錢 送料十錢

佐藤垢石著

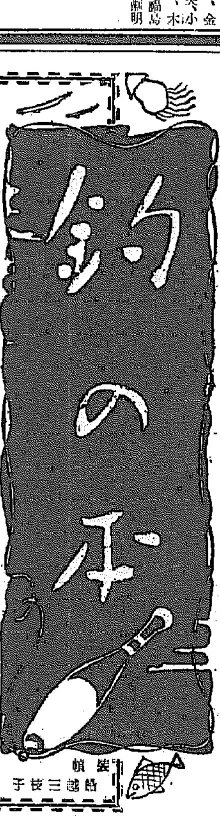

釣魚の好期來る!! 海へ川へ本書を携へよ!!

殘雪消えて水ぬるむ釣魚の好シーズン。釣師全國にあまねき著者の詩想豐かな名文は、躍動する釣の爽快味に人を誘はずにはをかない。居ながらにして釣の醍醐味を滿喫出來る好著。珍奇な釣漫十數景あり、釣場案內あり、地圖あり、本書こそ愛釣者待望の釣の本。

（要概次目）釣趣自敍 鮎と釣魚 溪流と野の川 山と湖と 海を樂しむ 隨筆と紀行 附錄 釣場あちこち

…最新刊發賣… 四六判上製函入美本 定價二圓五十錢（送料四十錢） 裝幀 鶴越三枝子

山本實彥著 興亡の支那を凝視めて

（最新刊）四六判上製 寫眞二百餘個 定價二圓 送料十四錢

治亂興亡四千年、支那は終に何處へ行く？ 支那を凝視するは日本を凝視することだ。著者東亞に思ひを潛むる三十年、今次事變に際會して憂ひ深く、現地に往返すること三回、愛國の經綸を熱筆に托して、事變第二期に對應する覺悟を警示する熱論と、燃犀の觀察になる現地見聞の名什を輯め、新裝して全日本人の机邊に贈る、必讀を待望す。

（內容目次）香港より（香港通信(1)、和平運動の中心地、何東、スミス長官、香港の排日熱、宋慶齡と毛澤東、香港通信(2)、香港通信(3)、香港通信(4)、南の護り、白の心・毛の野望、幸福と陳濟棠、日本人の生活、南への關心）。澳門（香港の南、澳門の街、澳門總督訪問、國境、カモーエンスを想ふ）。南京陷落と支那の將來（南京陷落、中華民國臨時政府、蔣政權の前途）。蔣介石は何を考へてゐるか（長期抵抗、蔣政權の成都首都論、蔣の死、吳佩孚、第二信、第三信）。支那一年。可愛い國。上海通信。廣東。江南紀行。生にあへぐ人々。H氏の人々。田島・佐々木兩氏。ある一人の兵士への手紙。魚釣島の沖。眞寄上部隊長。現地訪問（大川內司令官、自分の鬪を摑み出した男、現地女性、松井指揮官、四行倉庫）—附錄—山本實彥略歷。刊行書

裝幀 川端龍子畫伯

改造社 東京市芝區新橋七丁目 振替東京八四〇二番

新学年！第一課は先づ健康！

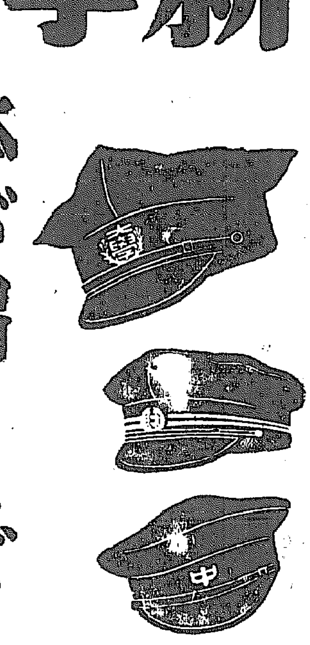

体が弱ければ学業も上らない！

物事に倦き易く、根氣がつゞかず、疲れ易く學業にもみが入らないといふやうな方は、どこか身體に故障のある證據である。かういふ方は新しく中學校や小學校に入學して、急に生活樣式が變つたり、又無理な勉强をしたりして、精神的過勞多く、心身共に消耗して、益々體を惡くする場合が多い。小學校に有熱兒童や結核保菌者の率の多いことは保護者の最も注意すべき點である。又最近の著しい傾向として高等專門學校や大學校等の入學に際し、學科より體格を重視してゐることは、父兄並に受驗者の特に注目すべき點である。虛弱者や病弱者は先づ體をつくることが先決問題である。體が弱ければ學業も上らないし、折角入學しても、卒業しても十分に活動することは不可能である。

健康增進に最も必要な ヨードとビタミンA・Dの綜合作用

ヨードとビタミンA・Dが、虛弱體質の改善に、發育の促進に如何に必要缺くべからざるものであるかは、昔から醫界で齊しく認められてゐることであり、ヨードとビタミンA・Dの作用を十分に認識すれば誰にも分ることと思ふ。ヨードとビタミンA・Dの綜合作用は左の通りである。

▼體の中に潛伏してゐる結核菌を殺し、病毒を一掃し、體質を改善する。

▼全身の新陳代謝機能を盛んにし、發育を促進する。

▼榮養を高め、抵抗力を强くする。

卽ち、體內に潛伏し、體質を弱めつゝある病毒を一掃して虛弱體質の原因を取り去り、新陳代謝機能を高めて、全身の細胞を賦活し、內臟諸器官の活動を盛んにし、發育を促進し、體に眞の健康、强壯を注ぎ込むには、ヨードの效果に俟つのが一番よく、又、榮養を高め、視力の減退を防ぎ、且つ、病氣に對する抵抗を强くするにはビタミンA・Dの效果が第一といはれてゐる。

ネオス・エーは大量のヨードと豐富なるヴィタミンA・Dの合理的製劑である。

ネオス・エーは昆布の千五百倍に相當するヨードと豐富なるビタミンA・Dを結合せしめた有機性コロイドヨードであり、ヨードの效果の外に肝油の成分であるビタミンA・Dの效果が加へられてゐるので、一劑で、兩者の綜合效果である治療・强壯・榮養の三大效力を十分に發揮することが出來る。而も一回僅かに一粒づゝの服用で足り、左の如き廣汎なる適應症を有するのである。

腺病體質・神經衰弱・榮養不良・貧血
肺結核・結核性肋膜炎・胎毒・遺傳
及潛伏黴毒・動脈硬化症・血壓亢進

尙小學生以下の幼兒には、ネオス・エーを主劑にした飲み易い幼兒專門の强壯劑「コドモネオス」あり。藥店にあり。藥價極めて低廉

小瓶 一〇〇粒 一圓八十五錢
一〇〇粒 四圓三十錢
二〇〇粒 八圓

全國の藥店にあり

東京神田神保町二 アルス藥品部
振替東京七二三一九 電話九段（33）一七七五 一七七六

一粒强壯劑 ネオス A

家庭婦人方に望む 衣食住の節約實行
廿六日から銃後報國強調週間

い よ／＼二十六日から全鮮をあげて銃後報國強調週間に入りました。もう家庭の御婦人方はこの週間が如何なるものであるか、又如何なることをなすべきかを御承知のことゝ思ひます。でも知つてゐるだけではなんにもなりませんからこの週間を機に大いにそれを實行して御家庭をはからして非常時銃後强調に協力しませう。まづ私たちの暮しには第一に衣、食住の三つのことを考へなければなりません。勿論この外に貯蓄も大切なことですが……

ま づ衣の方面から見ますと一家の支柱たる御主人は洋服、帽子、シャツ、革靴の新調はなるべく見合はせることにし、白金製品や金側時計、金鎖、金製のネクタイピン、金製のカフス釦、金縁眼鏡、金ペン等は買はないやうにしませう、尚ほ、これはら説明するまでもなく絶對的に御婦人方には必要品であり又發賣品でもありますが、主婦はモスリン、セルはステープル・ファイバー製品で生ネス・フ混織のものを使用し浴衣其の他の纖維物の衣服はなるべく見合はせることにし、手袋其の他の雜貨品を大切に使ひませう、又金銀金糸を使用した帯物、金製の指環、頸飾、腕輪、帯止め等を買はないやうにし、舶來化粧品は使はないことにしませう、お子さん方は革製の靴やランドセルの新調は出來るだけ差控へ金屬製、ゴム製の玩具はなるべく使はないやうにしませう

次 は食のことですが食器其他食事用品は鍋、ニッケル、錫、銅、眞鍮製の食器、茶器になるべく買はないで瀬戸物など間に合はせ、舶來の食器類の買入は止めませう、また食料品は舶來の罐詰、菓子は買はないやうにし、燃料に炊事用の石炭、瓦斯、石油電氣等の使用を節約しませう

最 後は住のことについてですが、家屋の新築、改築、増築は出來るだけ見合はせ、金庫、其他金使用の裝飾品、錫、鉛等のり物を買ふのを控へ、暖房の石油瓦斯、石炭、電氣等は無駄のないやうに心掛けませう、またトタン古コルク、不用の鑵金、古雑誌、古新聞、反古紙、ボロは捨てないで取り揃ひ、銀行預金、郵便貯金金融組合貯金をする等貯蓄に對しても充分に心掛けませう

・手・帳
色の散らない紺足袋の洗ひ方

安い紺足袋は止め度なく色がにじみ出て、裏まで紺になつて斑が出來ますが、洗濯をする前に生ぬるい微温湯に鹽酸を少量たらしその中へ浸して半日をいてから洗ふと防げます
明礬があれば明礬を少しとかした液に浸しておいてもよい

春の鋪道を彩る マフラーと婦人帽
ことしの代表的な流行品

春の鋪道にぱつと風にたけむれて過ぎる春風にパーマネントを弄らせながら小粹なシャツボも譲にかまへ、にくらしいまでにシイクなマフラーも新桃作に周はたけなはの春を謳歌しつゝ春日淡く照りつける散步路を、ネオンの灯まばゆいショップ街を颯爽と闊歩するマドモアゼル……

……◇◇◇……

マフラー、ショールそれに婦人帽などは洋裝をなさるご婦人方の先づ第一に心掛けねばならないものではないでせうか、それだけに又御選擇の方もむづかしいといふものです

……◇◇◇……

今春度のマフラー、婦人帽は今季流行のトップをゆくもので、マフラーは主にクレープデシン及びサテンでごく感觸りのよいものですが婦人帽の方は非常時の影響で多分にその誌に軍國調を盛り込んであり材料はセロファンが多いやうです、とくに春から夏先きにかけてのものにあなた方の高尚な趣味にぴつたりとマッチする逸品揃ひです(マフラー一圓五十錢—三圓六十錢)婦人帽(二圓—二十圓)—京城鍾路サービス・ステーション調べ

おやつにきんつば

小豆餡を使ひませんから消化もよく、子供さんにあげて安心です甘藷は厚く輪切りにして蒸し、くづして裏漉しにかけ、これに砂糖と鹽少々加へて充分に甘くして火にかけ鍋にねりあげます次にメリケン粉で天プラの衣のやうな衣を作ります、鐵板又は鍋に、胡麻油をひいて熱し、前の甘藷餡を平に四角く金つばの形につくり、片面に衣をつけて、鍋で焼き、もう片面にも衣をつけ焼きからして全面をよく焼き上げます

無き節約するが節約

浮世學舍漫步 8
神樣にも金
救世軍士官學校

星條旗とユニオン・ジャックとソヴエートの旗と三國旗がそよ吹く春風にかすかにはためいてゐるエキゾテックな感じも高い貞洞町のこのあたり、櫻の花びらがゆるい坂道をゆけば肩に散りかゝる……其の手前にある救世軍士官學校を訪れる、五月の初夏を思はせるこの二三日の陽氣で汗ばんだ膚も煉瓦づくりの何か冷たい感じのする校舍に入れば身に感じるのは西洋のみたまやといつたひやゝかさ

校長ウィリアム・スミス少將に會ふと『教官李元龍大尉が說明します』—といつて何も語らない、そして當の李大尉何も疎すつぽ話して呉れやしない、『こゝは神學校ですからね……』といふひと言で後は[illegible]のやうに默りこむ、教官四名に生徒が二十六名、うち五名は婦人だといふ、全部寄宿舍生活といはゞ僧院生活だ新約、舊約聖書の講義に、新譜に教會學などといふ[illegible]こともない時間もある

『やつぱりオチニはやるんですか』と突然質問すると『聖の戰ひですからね……』と來る、きうくつこゝは救世軍の士官學校だつた軍令服のいかめしさも、たゞ神への想ひを莊嚴化する紀律に過ぎないのだつた

講義室 をのぞけばしんかんとして誰もゐない

『この頃は寄附金募集にいそがしいのさ、校長以下全部が毎日出廻つてゐます』

道理で教官たちがそわ／＼してゐる、浮世では『あらずもがなの神學』が、宗教だからとて物質が不要だといふ法けない、お多忙中にお邪魔をするのも何とやら、早速退散することとした、餘りにも神學臭い空氣を吸はされたせひか頭が妙にクラ／＼になつて來た、重い扉を押して外に出ればいつとなく冷へた身內も春の暖かさを取りかへしてホット息づくのだつた

不快がられる わきがの手當
うす着どきのご注意

汗をか いたり薄着になるなどの原因から、わきが症の方は人知れぬ惱みがある、電車で事務所その他人の集まり易い場所に出る時は氣づかれぬやうな手當を怠らぬやうに御注意下さい

わきがは狐臭とも言ひ、多く遺傳的體質的なものが多く、小さい時耳垢を惡くした人に多いとも云はれるが、特別多汗症の人で揮發性脂肪の分泌が激しいために獨特の臭ひを持つ人もあり、わきがでなくとも不潔にするとやはり臭氣があるものです、外國では輕いわきがは發臭として感能的に好まれるのは、それは香華的からわきがになる場合が多いための解釋でもあらう

わきが ◇◇◇ 治法はその部分の皮膚を除いたり太陽燈、X線若英膏を使ふ方法があるが輕いものは手當次第でかくせます、先づ清潔第一にして腋下をよく石鹼で洗ひ乾燥させること、晒木綿の脇布を度々かへること、シャツならばなるべく腋のあいたのがよろしい應急にはアルコールで拭くか、明礬水で洗ふか、單に焼明礬を塗るだけでもきゝめがあります サルチル酸一瓦、澱粉十五瓦、滑石十五瓦をまぜた汗しらずを腋窩に擦へて置けば度々わけると臭氣が出ません

よく匂ひ袋を吊つたり香水をふりかけたりする人があるが却つてわきがの手當を忘れると匂ひがごつちやになつて却つて不快な感じを與へます、外出の時はアルコール綿を腋窩に挾ませて持步き、度々拭く上に香りのよい匂ひ袋を使用すればよい

豆のくづで 洗粉を作りませう

大豆や小豆などの豆を煮る前に虫喰ひなどで食べられない豆が幾分撰り出されるものですが、この屑豆も捨てずにおき一合もたまりましたらよく日光に乾して搗き潰し、粉になつたら毛篩でふるつてこまかになつたものを罐に貯へておき、洗顏の時に洗粉として用ひます

一流 名代 爭覇戰譜 第四局

平手 △五段 加藤慶次
先 ▲四段 加藤富久

(圖は前回▲五五歩迄の局面)

持駒 △加藤氏 なし

九	八	七	六	五	四	三	二	一	
香	桂			角			桂	香	一
	王	金	銀				飛		二
			銀		金		歩		三
歩	歩	歩	歩	歩	歩	歩		歩	四
				歩			歩		五
歩	歩	歩	歩		歩	歩		歩	六
		銀	金		銀	桂			七
	玉	金	角	飛					八
香	桂							香	九

持駒 ▲加藤氏 なし

△五二飛 21
▲五四歩 3
△同 金
▲五九飛 25
△七三銀 8
▲二九飛 4
△五五歩
▲四五歩 31
△同 歩 6
▲二四歩
△同 歩
▲四二歩 10
△同 角
▲二四角
△五三角 11

(持時間各七時間)
消費 加藤(慶)氏 一時間五三分 加藤(富)氏 二時間一〇分

觀戰記 拳固のやり場に困る 輕い後手の五三角
六段 飯塚勘一郎

加藤五段の五二飛は輕い轉換だが、無論これあるは先手方も百も承知であつたらう、それを敢て強行する處に、先手方に戰局打開の强行策があるのみならず、損し手の如く五五歩と位を取られても、飛を二筋に据つて、四五歩で二四歩を得れば、味方の飛は必ず捌けると云ふのが、大體の讀み筋で、これに立脚しての結果であるから例へ敵に五五歩を許しても、角が交換になり、飛が捌ければ先手としては五五歩等は、些かも苦痛とならないのみか、却つて優利の局面となる事を確信しての結果であらうが、何んぞ計らん、先手二四歩、同歩、同角の時二二飛があつてみると、此際一歩の打捨ては相當い痛で、持駒の四二歩はやむなく大きい犠牲であつても、飛角を捌くにはこれ以外にない。然も後手これを同飛なら二四飛があるからそこで先手二四同角迄は作戰通りの運びとなつてゐるし加藤五段が二四同角と、先手の作戰に飛込んで呉れゝばそれ迄だが、これも去る者あつさり五三角と據されては、振り上げた拳固のやり場に困つた形。大きに後手方に二六歩と打たれ二二飛と据られては、明らかに作戰負けの結果となるから、以下の對策に沈着の加藤四段も、些か思案の體で、勝り迎る闘志をジッと腹の底に收めて、靜かにその對策を練つてゐる

紙上病院 御利用に就て

症狀はなるべく簡易明瞭に記し、葉書又は封書で本社學藝部、紙上病院係へお送り下さい、紙上匿名は差支なし

擔當の先生
內科 醫學博士 本田建義氏
外科 醫學博士 三浦良雄氏
小兒科 醫學博士 野崎美稔氏
婦人科 濟生病院長 七島亦道氏
皮尿科 花柳病科 瀬戸病院長 瀬戸潔氏
耳鼻科 醫學博士 坂井清氏
齒科 醫學博士 柳樂達見氏

×

☆オランダでは冷氣と濕氣を防ぐために牛はジャケツを着、馬は小さな襞つき蓑に立つてゐます

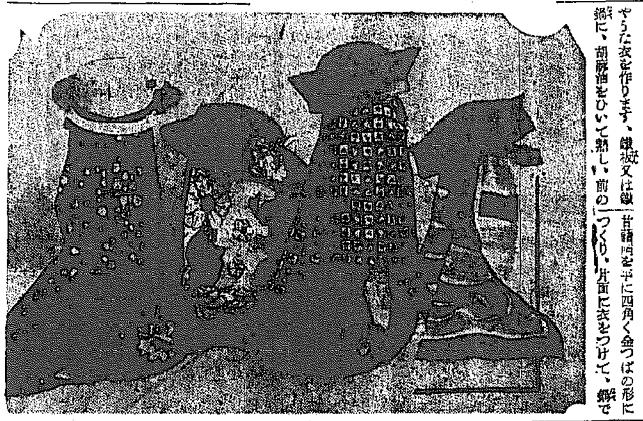

健康胃腸

▽…胃腸が悪いのは、胃腸に故障があるからです。故障を其儘にしておいて、矢鱈に藥を服んでも、弱い胃腸が丈夫になる道理はありません。それよりも、『先づ胃腸の故障を除く事』「故障が除れたら、あとはなるべく藥を服まぬ事」が肝要です。

▽…從つてトモサンで故障が除れたら、それからは、たゞ飲食物の關係とか、時候の變り目などで胃腸に故障が起きさうな時にだけトモサンを服み、あとはなるべくクスリを服まずに、できるだけ胃腸を働かせ、胃腸自身の力で食物を消化し、榮養分を吸收するやうにして下さい。それが却て胃腸を根から丈夫にする秘訣です。

▽…そして此の方法を皆様におすゝめしてゐますが、一般に好成績を擧げ、感謝されてゐます。

新研究の發表
治り難いと云はれる 慢性胃腸病は どうすれば良いか

胃腸病が一度慢性になると容易に全治せず、もはや、自分の胃腸は一生丈夫にならないものと諦めてゐる人が多數にあります。しかし、その諦めは早計です。なぜなれば、胃腸病には一つの共通した病源があり、その病源をねらつて治療すれば、案外の好結果を得ることが新たに研究されたからです。その病源とは何か……その療法とは何か……?

T.435

(胃) 腸病の事を俗に胃腸カタルと言ひますが、專門語では胃腸炎と言ひ、炎とは胃か腸の粘膜に生ずる炎症を意味するのです。

酒、タバコ、甘い物、辛い物、脂肪物を好んで用ひたり、また不規則な生活の人、或は暴飲暴食とか、食あたり、水あたりなどをすると、胃とか腸の粘膜に炎症ができます。此の炎症がすなはち胃腸病の第一歩です。

(そ) して、此の炎症が直に治れば問題はありませんが、もし手當を誤つて治し切らないとそれからは日々の食物に絶えず刺戟されるので、つひに慢性となり胃腸の働きが鈍るばかりか、胃の分泌腺は亢進して酸が過剰に分泌されたり、また胃腸內には種々の腐敗醱酵菌などが發生して、益々胃腸內部を惡化させます。

そうなると無論、消化作用、榮養吸收作用が衰へ、(胸) やけがしたり、酸氣が出たり、呑酸が込みあげたり、時に胃痛、腹痛を覺え、そして便秘とか、下痢とかゝつてき、次第に全身的に衰弱し、一方炎症は益々惡化して、つひには潰瘍性となり、胃癌を誘發し、つひに生命を失ふに到るのです。

胃腸病には、胃酸過多、胃アトニー、胃カタル、胃潰瘍、或は腸カタル、異常醱酵、慢性下痢など種々の病名はありますが、その十中の八九までは、右に述べた胃腸粘膜に生じた炎症とか潰瘍、また胃腸內に發生した過剰酸、腐敗醱酵物、有害細菌が、重大な共通病源と云はれてゐます。

故に慢性胃腸病を本格的に回復せしむるためには (消) 化とか榮養とか、胸やけとか、下痢とか、そうした個々の症狀を目標とするよりも何よりも先づ、此の共通病源を治療排除する事が先決問題であると云はれて來ました。

こゝに着眼して多年研究の結果つひに創製されたのが、今評判の新胃腸藥トモサンです。

一時的の治療では 胃腸は眞から回復せず
共通病源を本格的に治療するに限る

トモサンとは、今までの胃腸藥のやうな消化劑でもなければ、制酸劑でも、鎮痛劑でも、また無論下劑でもありません。

(新研究の) 被覆吸着劑と言ひ………

第一に、胃或は腸の粘膜に炎症とか潰瘍があれば、それを丁度、繃帯のやうに被覆治療して健康粘膜とする作用

第二に、胃腸病に最も害の多い胃中の過剰酸、及び胃腸內の腐敗醱酵物を、その藥質中に吸收して大便中に排出し、さらに腸內に繁殖する無數の有害細菌を殺菌する作用です。

(此の作用) は、今までの胃腸藥と違ひます。しかし慢性胃腸病者がトモサンを服むと、日に日に胃とか腸の炎症や潰瘍が回復して來ますから、毎日の惱みであつた胃痛とか、腹痛とかゞ自然に輕快し同時に胃腸の働きが活潑となつて食慾が増進して來ます。

◇

そして、また、胃腸內の過剰酸とか、腐敗醱酵物とか、有害細菌が清掃されますから、胸やけ、呑酸、胃の重くるしさ、腹張り、下痢、便秘、頭痛なども消失し、胃腸內は宛かも洗滌された如く爽快の氣分となり、遂には (藥の力を) 借らずとも、胃腸自身の力で食物を消化し、榮養分を吸收し、溌剌たる健康生活を營むやうになります。

◇

即ち、トモサンは、今までの胃腸藥と違ひ、何よりも先づ、胃腸病の共通病源を治療する事に作用を集中し、それによつて胃腸の働きを本格的にするのが、今までと違つた新しい特長です。

◇

尚ほ、胃腸の悪い人がトモサンを服むと「此のクスリは私の性に合つてゐる」とよく報告して來ます。しかし之はトモサンが特にその人の性に合つたと言ふ譯ではなく、トモサンの作用が今までの胃腸藥と違ふからです。

こんな症狀に

☆…トモサンは次のやうな症狀の方に特にお奨めします。

一、胃酸過多症で慢性的に酸つぱい液の出る人、胸やけがあり、胃腸が荒れてゐて、胃部に膨滿感がある人、又は食後か空腹時に胃痛の伴ふと云ふ人。

一、慢性胃カタルは胃弱、胃下垂、胃擴張と殆ど同類で、胃が張つたり、食慾がなく、時に食慾があつても食べられないのですが、此の場合もトモサン療法が好適です。

一、慢性腸カタル、或は腸內異常醱酵で絶えず下痢便、しぶり腹、下痢便がつゞき、健康便が一ケ月に數日しかないと云ふやうな人で、その外、永い間の慢性的胃腸病で、最早、自分の胃腸病は不治だと諦めてゐるやうな人。

最新の胃腸藥
トモサン
輕症は十日分か一ケ月分、重症は徳用分が好適です。副作用なく習慣性とならず
九〇錠入(十日分)七〇錢
三〇〇錠入(一ケ月分)二圓五〇錢
八〇〇錠入(徳用)五圓七〇錢
各地藥店及びデパートにあり
若し品切れの時は直接販賣元へ御注文をこふ。
代金引換にても御待發送す。
東京市日本橋區本町三ノ一
販賣元 友田合資會社
電話日本橋(24)三〇六七・三〇六八
振替口座・東京一〇一六〇

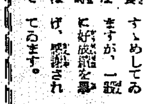
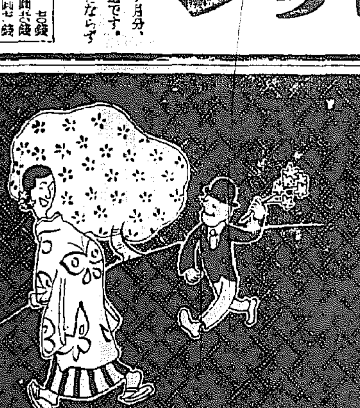

龍角散
花を賞づるとも咽喉の保健をおこたるな
たんせき ぜんそく
感冒せき 百日咳、ハシカ咳 肺患咳、諸症 の最優良藥
東京市神田區豐島町
本舗 株式會社 藤井得三郎商店
振替東京九一番
電話浪花(67)〇〇九二〇 〇〇八二三
A13—13

銃後の報國精神

起上る三萬邑民

第一線の皇軍勇士を偲び 清州全市は大緊張

【清州】二千三百萬半島民衆を動員して二十六日から一週間實施中の國民精神總動員銃後報國強調週間に際し清州邑では三萬邑民を擧げて協力一致、左の行事により實践躬行に邁進してゐる

◇具體的實施事項(市內外の各區共)週間中は各家毎に國旗を揭揚のこと▲祈願祭、奉祝式、報國式には各戶一人以上參列のこと▲報國作業には各戶一人以上參加すること▲消費節約をなすこと特に木綿類、燃料、紙、ゴム類▲清潔整頓をなすこと(五月一日)一戶十錢以上愛國貯金をなすこと▲集合時間を勵行すること▲毛織物の廢品、毛屑は直接邑事務所に献納すること

◇市內各區の實施事項 節米貯蓄を實行▲燃料を節約(中食炊飯廢止)▲染色衣着用▲衣類新調を見合せ▲夜間就寢中は必ず消燈▲水道の水を濫用せざること▲買物のため外出の際は風呂敷を携帶▲木綿、紙、ゴム製品は特に消費を節約しそれ等の廢品並に廢物、空瓶等は左に依り邑で販賣、愛國貯金を斡旋するに付各家庭共實行の上貯金すること 五月一日午前八時より午後一時まで清南學校庭、商業市場、邑事務所構內、畜產物斡旋所で

◇左の各式祭には各戶一人參列すること、武運長久祈願祭廿六日午前八時、招魂祭同上、天長節奉祝式二十九日午前八時、勤勞報國式五月一日午前六時、なほ報國式後には參列全員約二時間に亘り神社裏山の松毛虫を驅除し報國作業とす▲五月一日は午前十時を期して各家毎に清潔整頓を實施すること▲講演會には多數出席謹聽のこと 二十六日午後五時より清南學校で勤勞人を主とす、二十八日午後五時より公會堂で

なほ商工會では會員全部が包裝紙、輪ゴムを全廢しセロファンその他紐、紙類を節約して實踐躬行に努めてゐる

時局講演會

【清州】郡當局では國民精神總動員銃後報國強調週間を迎へ郡內一の行事に對する指導督勵する一方民間有志數名を講師として各邑面を巡廻せしめ時局再認識講演會を開催してゐる

較大衆に時局の再認識を促すため左の日割で各邑面に民間有力者を派遣の上講演會を開催

清州二十六日松本道會議員▲四州廿八日佛心寺押尾住職▲原城廿六日非道會議員▲米院廿七日飯塚專賣出張所長▲加德廿七日市川中鮮運送支店長▲南一廿三日吳中學校長▲南二三廿日[illegible]商校長▲文義廿六日朴希淑氏▲琅城廿六日李敏明醫院長▲江西廿六日瓜生邑會議員▲江內廿七日朴經濟課長▲江外廿七日安東道會議員▲玉山廿七日金京日支局記者▲梧倉廿七日藤邑會議員▲北一廿七日大邱寺[illegible]住職▲北二廿七日川西農校長

仁川の日本車輛會社

工場を大擴張

客貨車のほか機關車までも 月百萬圓づつ製作

【仁川】日本車輛會社の事業大擴張――府內松坂町日本車輛會社仁川工場は重工業時代の波に乘つて現在の敷地一萬八千坪を更に地先海面埋立により三萬六千坪に擴張し、同時に從來內地から持ち込んでゐた車輛の部分品を仁川工場で生產することゝし、貨車のみならず客車も製作、進んで機關車も製作することゝなつた、目下同工場で製作しつゝある貨車は月五十台位であるが今後は取敢へず月產一百台づつの貨車をつくる計畫であり、金額にして一箇年總額五千圓としても月額百萬圓で年に一千二百萬圓を生產することになれば機械と同工場の擴張は各方面から注目されてゐる

物產展示會を開催することとなつたがこの劃期的催しに對し清州邑商工會、繁榮會側では同展示會協贊會を組織することになり、廿七日午後一時から公會堂で右關係者が會合の上、種々協議する筈

水原家政女學校落成式

【水原】公立家政女學校新築落成式は二十五日午前十一時から同校

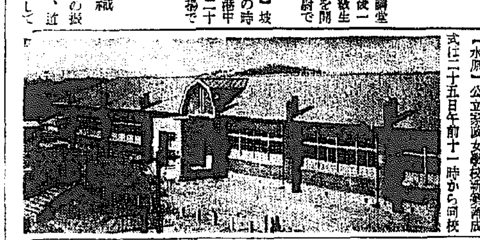

又も大工場

對支貿易の將來を見込み 仁川に進出の朗報

【仁川電話】芝浦電氣機具製作所の仁川進出によつて工場誘致に大ヒットを放つた仁川府に又も某有力工場の進出が傳へられ、工業港北仁川港の將來に光明を投げかけてゐる、同工場は北支新政權樹立以來北支との通商に重要貿易港として飛躍しつゝある仁川に非常な期待をかけて北支向のものを生產する工場をつくらんとするもので、しかも同工場進出が決定すればそれにつれて更に他の有力工場も進出する筈で工業仁川は躍進的躍進を遂げるであらう

宮崎中尉講演

【仁川】第十六回京畿仁川大港会に廿五日午前十時から仁川中學校講堂で中學校並に女學校生徒、午後一時から旭小學校で初等學校上級生に對する軍事思想普及講演會を開催した、講師は宮崎海軍中尉で『上海南京實戰談』である

軍事講演會

【汶山】坡州郡事務後援聯盟では銃後國民の時局認識を强化するため仁川入港中の驅逐艦乘組將校を招聘して二十四日午後一時から普通學校講堂で軍事講演會を開いた

忠北物產展 協贊會組織

【清州】忠北道では道內產業の振興に資するため本秋十一月中旬、道內物產全部を一堂に網羅陳列して

忠州の行事

【忠州】忠州郡では二十六日から來る五月二日までの國民精神總動員銃後報國強調週間中郡職員は各邑面に出張し、同週間

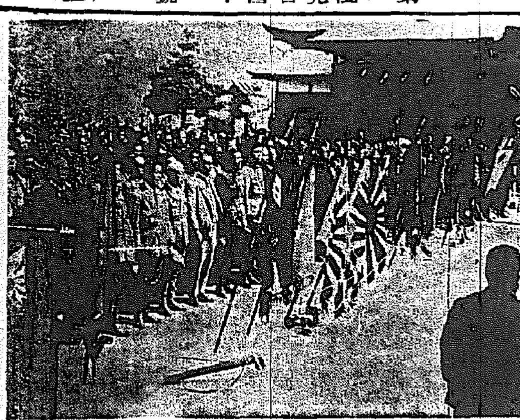

櫻花ハラ／＼と散り 護國の靈を弔ふ

きのふ靖國神社臨時大祭日に 仁川神社の遙拜式

【仁川電話】春風薫る二十六日支那事變下の靖國神社臨時大祭を迎へ、午前十時仁川神社大前に永井府尹をはじめ官公署各團體代表、各學校生徒ら參列して嚴かな遙拜式を擧行、神官の修祓、祝詞奏上についで十時十五分永井府尹は十一萬府民を代表して玉串を奉奠、この時各工場、會社、港內碇泊中の汽船のサイレンと汽笛は一齊に鳴り渡り、これを合圖に全府民は靖國神社に合祀される護國の人柱に一分間の默禱を捧げ、神苑の櫻は恰も勇士の英靈を弔ふかの如くハラ／＼と風に散つて嚴粛の氣漂ふうちに盛儀を閉ぢた(寫眞は遙拜式)

清州繁榮會 役員を委囑

【清州】過般の繁榮會定時總會においで齋藤會長の指名に委任された同會副會長以下各役員は左の通り囑託されて陣容を一新、去る二十二日午後八時から邑事務所會議室で新役員の初顏合せを行ひ躍進清州の繁榮機關として勇往邁進を申合せた、なほ同會役員は月々二三日目に一度宛會合して絕えず繁榮策を檢討のはず、新役員は左の通り

▲會長齋藤利吉、副會長武衛政雄、崔東璧、顧問松木彬、安東正、伊藤只平▲評議員上田嘉次郎、本田好次、松本茂太郎、原田太郎造、小森鎮次郎、菅坂藤吉、爪生定吉、高見辨藏、松江高太郎、服部鴻次、八見卯七、市川幸右衛門、金京植、鄭泰鉉、趙淑浩▲會計前田勝治▲部長[illegible]

銃後の緊張反映

藝妓ご料理屋に痛かつた 清州の花見景氣

【清州】櫻の都、清州の櫻花も既に散つて市中は新綠となつてきたが戰時下にある本年の歡樂景氣はどうであつたか、去る十六日から二十一日までの七日間における藝娼妓出花稼人員は七十二名で稼高は二百九十七圓、仕出料理金額は一千二百三十四圓五錢で昨年の同じく十六日から二十一日までの歡樂期における藝娼妓出花稼人員百八十三名、同稼高六百四十一圓、仕出料理金額一千四百九十五圓十錢に比すれば本年は金額において藝娼妓出花稼高は三百四十四圓減、仕出料理は二百六十五圓五錢減となり、物價騰貴にも拘はらずかくの如き數字を示したことは清州市民一般が銃後國民としての緊張振りと消費節約の勵行を物語つてゐる

江陵柿改良 積極的に指導

【江陵】名産江陵柿は年産二十萬箱、金額にして十二萬圓に上り郡內の地税額に相當してゐるがこの江陵柿は今から三百餘年前江陵郡城邑面崔某が慶北に旅行した時柿の種子を二三個持参しそれを植付けたのが始まりで今では郡內の殆ど全部の農家に植ゑられてゐるがこれ等は大部分老木で結實も惡く、質が劣るのは一年おきであるため農家の副收入が一定しないので崔郡守は産任初頭より柿樹の改良に留意し、柿の栽培と乾柿の加工方法改良を鋭意研究、專任技術員を督勵し今春から積極的に指導を加へ將來は江陵柿を內地、滿洲、北支方面にも進出させるやう努力してゐる

勤續警官表彰

【清州】忠北道警察部では廿九日の天長節の佳辰を迎へ午前十一時から道廳第一會議室で管內永年勤續警察官表彰式を擧行する筈

赤十字社總會 忠北の出席者

【清州】東京における本年度赤十字社總會に忠北からは堀川郡守森林氏、槐山郡內務主任三船喜兵氏、忠州署長內山定吉氏がそれ／＼參列することに決定した

廣州郡の植樹

【廣州】郡では郡下一般に造林思想の普及に努め、年々植樹を督勵してきたが今年は左の通り二百七十餘萬本の樹苗植栽を終り非常

老婆を滅多打ち

妻に逃げられた男 養母に邪推の兇行

【開城】府內雲興町一四三金上得(三)は四月二十四日午前三時頃府內元町七四四崔允玉(七二)方に裏屋根を越へて侵入し、寢臾の內房で飯炊の錢順(?)ご就寢中の養母の頭や顏を所嫌はず金槌で滅多打ちした上、兩腕骨折の瀕死の重傷を負はせて逃走、犯人は間もなく開城警察署に自宅で逮捕された、兇行の原因は犯人金上得は一昨年夫玉の養女と結婚したが、本年一月十一日妻が無斷家出し行方不明となつたのを養母が唆かしたものと邪推し、その恨みを晴らしたもので被害者は十字醫院で手當を加へてゐるが生命危篤である

煙草優良耕作者 陰城で褒賞授與式

【陰城】陰城煙草耕作組合區域内の十二年度優良煙草耕作者表彰式は廿五日午前十一時から同組合京城地方專賣局伊藤收納課長その他有志多數參列の下に擧行、午後一時式を終つて祝宴を開いた、受賞者は左の通り

▲優良實行團長 一等陰城郡陰城面新泉里金玉鉉、二等同甘谷面文村里尹炳日、三等同月亭里鄭孝根

▲優良篤人團 一等槐山郡佛頂面鶯川里崔萬金、二等同陵村里安氏、三等陰城郡海南面下唐里金慶子

▲一般受賞者 一等張錫吉、宋鍋商、金完植、二等白錫鉉、李石宗、李民應、黃昌錫、三等金道培、柳錫範、韓三泰、鄭東一、姜奎燮、尹在龍、吳夢碑、推盛善、延泳羽(四等以下略)

▲實行團組及び里洞 一等陰城郡甘谷面文村里第二組、槐山郡佛頂面鶯川里第一組、同芝班里第六組二等陰城郡陰城面新泉里第一組、同大所面城本里第二組、三等陰城郡三成面大井里第一組、同金旺面道晴里第三組、同笙禾面八聖里第一組、槐山郡甘勿面光由里四組、陰城郡金旺面柳村里二組、陰城郡孟洞面文岩里四組

郵便所昇格陳情

【永同】堤川郡水山面民は水山郵便取扱所を郵便所に昇格方を要望し近く當局に陳情するはず

清州號二 高女入試

【清州】新設の清州第二高等女學校初の入學試驗は二十五日から第一高女で施行されたが受驗者數は百十五名で募集人員は五十名

バザー

【清州】佛教愛國婦女會では二十四日、幼稚園でバザーを開催、盛況を呈した

江陵產業會社更生

【江陵】既報、江陵產業株式會社は第四回決算總會を最後に都合により解散することに決定したが、更に去る十八日株主總會で業務種目の一部を變更し專ら水產業と油肥製造業だけを繼續することになつた

牛泥御用

【廣州】去る十八日廣州郡大旺面細谷里で某酪不當の男が時價二百圓位の牡牛を一頭牽いて買手を探してゐるのを巡廻中の大旺警察官駐在所員が發見取調べたところ、同人は京城府金湖町二六五柳明錫(三〇)で牛は自稱自分の親戚に當る富川郡吾丁面遠宗里柳氏宅方から十七日夜盜み出したものであることを自白したが餘罪ある見込み

京東鐵道 重役披露

【水原】京東鐵道株式會社では二十三日午後六時から料亭富司亭に官民有志六十餘名を招待、同社新任內務專務、石橋取締役の新任披露宴を開催、小林社長、內藤、石橋兩取締役の挨拶あり、許郡守來賓を代表して祝辭を述べ午後九時盛會裡に散會した

李鍾林氏 榮轉

【汶山】日東拓殖農林株式會社汶山派出所主任李鍾林氏は今回京城朝鮮出張所に榮轉して後任は同所齋藤氏が任命された、李氏は汶山在勤二十年の間農村振興運動、小作人子弟教育等に盡力した功績大きく一般からその轉出を惜まれてゐる

近藤氏謝恩會

【水原】既報の水原學校組合會議員近藤虎之助氏に對する謝恩會は二十五日午後零時半から小學校の講堂で盛大に開催、同氏に記念品を贈呈した

釜日清州 支社新築

【清州】同釜山日報社では忠北鐵道通り本町三丁目に六千五百圓を投じて木造二階建の清州支社を新築することになり、去る二十一日地鎭祭を執行した

江陵商業 開校式擧行

【江陵】一商業學校の開校式は去る二十三日午後一時邑內校洞里孔子廟明倫堂の假校舍で擧行、本道からは洪參與官、秋山學務課長臨席し、新入生五十四名、學父兄、邑內各官公署長をはじめ有志十餘名列席し、洪參與官知事の告辭を代讀、來賓の祝詞、新入生の宣誓朗讀についで江副校長の發聲で皇國臣民の誓詞を奉唱して式を閉ぢたが頗る盛儀であつた

原州郡消防 聯合演習

【原州】去る二十一日郡內九ケ消防組(原州、文幕、興湖、地正、所草、調邱、神林、興業、貴來)約五百名が鳳山小學校々庭に集合、盛大な聯合演習を行つた、恰も當日は絕好の日和に惠まれ數十の觀衆は人垣に築き、先づ午前十時道警察部長代理佐藤保安課長の訓示に續いて分列行進、機具點檢、ポンプ操法等を終り、ついで各組對抗リレー競爭が行はれ、一旦解散午後は一時半から瓜川河原で各組對抗の放水競技が行はれ同日四時講評があつて盛況裡に演習の幕を閉ぢた

校庭で山下道學務課長及び農事試驗場和田技師、許水原郡守、稻葉水原農業學校長ほか來賓多數參列の下に擧行、學校長の式辭についで近藤管理者の工事報告、知事告辭(山下學務課長代讀)郡守、農事試驗場長、水原農學校長等の祝辭あり十一時四十五分式を閉ぢ來賓は校長の案內で校舍と生徒學藝品の陳列場を觀覽、午後一時から盛大な祝宴を開いた(寫眞は新校舍)

廣州神祠の大祭

【廣州】去る二十二日午前十一時から邑內廣州神祠の春季大祭を執行し、官民並に學校生徒等千餘名が旗行列を行つてお祝ひした

女車掌殉職

【忠州】忠州自動車部の女車掌忠北陰城郡甘谷面旺場里金明順さん(一七)は去る廿一日午前八時頃長湖院を發し忠州に赴く途中、忠州郡嚴政面栗陵里と天内里の境にある峠に差掛つた時乘客が辨込んだ箱が轉げ落ちさうになつたのでそれを止めようとして自動車から轉落し、後輪に引掛り頭蓋骨を粉碎して即死した

江陵の兩中等學校擴張 郡民が要望

【江陵】南鮮著の教育熱の熾烈、新大方針のお蔭で江陵郡にも商業學校が開設され、農業學校の移轉と兩年延長の實現の運びとなつたが郡內各初等學校の卒業生は毎年二千餘名に上り、隣郡からも農業、商業兩校に入學志望者が殺到するので毎年五十名づゝ移籍するのでは到底滿足出來ない實情にあるため郡民は前二校を擴張し毎年百名づゝ募集することを要望してゐる

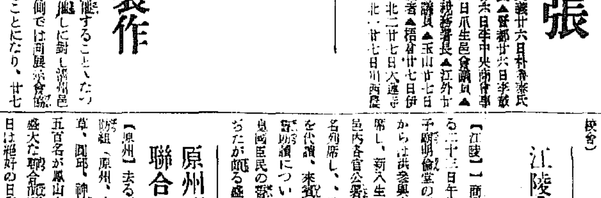

鹽田さん大奮戰

―全江原道軟式野球大會― 山林軍榮冠を獲得

【春川】本社及び每新報支局主催の第十回全江原道軟式野球大會は去る廿三、四の兩日に亘り中學校運動場で擧行、土木、鐵道、山林、春友、中學校、產業(農業學校)の六組のほか新たに食堂チームが參加し、先づ二十三日午後一時半から入場式、優勝旗返還式の後二時十分產業の先攻で食堂軍との試合を開始、鹽田內務部長の鮮かな投手振りに產業軍、手も足も出ず三回目には同內務部長見事なホームランをカッ飛ばして得點合計十六點となり、これに對して產業軍僅かに三點を入れたゞけで遂にコールドゲームとなる

ついで午後三時四十分から土木先攻で春友俱樂部との試合を開始したが土木軍終始は振はず辛うじて一點を入れたに對し春友二十點を獲得かくて午後五時廿分初日を終了二日目は快晴の廿四日午前九時五十分から山林先攻で興勝課と對戰山林十九對農勝一で山林快勝之について十一時から春川中學對山林の試合に入り中學よく奮戰したが時々利ならず一A九で山林再勝、午後一時から初日の勝者同志春友對食堂軍の決戰となり第一回先づ食堂チーム先攻で開始するや錢井投手の三壘打を放つて食堂軍の意氣昂り結局八對六で春友惜敗し、愈よ山林對食堂軍の決勝戰となる、午後三時食堂軍の先攻で試合開始、さすがに決勝戰に相應しい接戰を演じたが小林軍打棒に一日の長あり食堂軍最後の猛追撃も遂に及ばず十A對七で優勝の榮冠は山林軍の頭上に輝いた、かくて午後五時十分試合を終了本社優勝旗及び道體育協會盃を授與し大盛會の幕を閉ぢた、決勝戰のスコアーとメンバーは左の通り【寫眞は決勝戰を交へた兩チーム】

山林	1	0	3	0	0	3	0	3	A	—	10
食堂	0	1	0	0	0	2	0	2	2	—	7

山林 井田 西 管 岩田 木浦

食堂 淺野 小古 黑 鹽 妻 鈴 三

1 2 3 4 5 6 7 3 9

朝鮮陶器會社 やつと成立

【驪州】昭和十一年十一月驪州郡有志の發起により資金五十萬圓の朝鮮陶器株式會社創立委員會を組織し、その後一度までも創立總會を開いたがその都度種々の事情で流產に終り、委員は苦境に陷つてゐたが去る二十二日午後一時二回目の創立總會を驪州邑繭倉庫で開催した結果漸く話が纏まつて會社成立を見た、同社は本店を京城に置き役員は左の通り

取締役社長井本、取締役安仁辞元植、專務取締役李康九、取締役吳鎮英、同閔鴻基、同徐仁局、監査役、田洛喜、同趙英運、趙陶治、胡東起、相談役長島朋白

槐山郡沼洞面門月里第一組、陰城郡新伊面丁寧里一組(里洞)二等陰城郡甘谷面文村里、三等槐山郡佛頂面鶯川里、同雅洞

慢性淋疾治療

今評判の酒で服用する 逆療法を實行せよ 三日に二回の服藥でよい

本療法の發明者柴崎先生は二十年前より終始一貫して花柳病專門藥に就て研究し其間色々な良藥を發見され、最後にゴノモト逆療法を發明された、此藥は無味の黑色粉藥であつて酒で服用する全く類のない變つた藥である、而も三日間に二回の服用方法であつて發熱發汗し深部の慢性淋菌を殺菌排毒するのである、害等絕對なく熱は局部方面のみであるから苦しくもなく、仕事に差支へない、詳細の事は度々雜誌や新聞紙上に發表してゐる、更に角變つた良藥として斯界の評判を集めてゐる故に慢性又は再發に苦しむ病者は速に本療法を實行せらるゝやう切に御勸めする。(寫眞は柴崎先生)

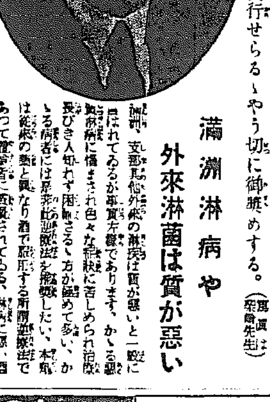

滿洲淋病や 外來淋菌は質が惡い

滿洲、支那其他外來の淋疾は質が惡いと一般に言はれてゐるが事實左樣であります、かゝる悪質淋病に惱まされ色々な症狀に苦しめられ治療長びき人知れず困惑さるゝ方が極めて多い、かゝる病者には本藥逆療法を推奨したい、本藥は從來の藥と異なり酒で服用する所謂逆療法であつて體驗者に賞讃されてゐる、淋病に惡い酒を利用せし藥であるから、惡くなりはせぬかと危ぶむ人もあるが、此點は心配御無用、害や副作用など絕對にないから御安心を乞ふ、但し病者よ急げ急げ兎に角本藥を服用せられよ、必ず困つた病氣に愁がつかれる。

かうした容體で 困つて居りませんか

色々と藥をのみ、治療をして見たが膿の排出がとまらぬ、膿は出なくなつたが尿道や睾部、深部の工合が惡い、肛門の邊に氣持が惡い、睾丸の附引つり痛み、排尿時も閉されてゐて治る樣子が見えぬ、小便を取つて見ると糸くづの樣な浮游物がある、小便の色は濁く困つてゐる、此のやうな症狀は慢性特有であります、是が又仲々かたく容易に治らぬ、これを捨て置くと命は全身に廻つて關節を腫したり、筋肉を腫したりして神經痛やリウマチのやうに痛み苦しみ終生癒らぬ事になります、かゝる慢性には當家のゴノモト逆療法が最もよい、不治と思ふ方もぜひ御試し下さい、昨日の苦惱が喜びに變る事となりませう、どうぞ慢性の藥として本藥一種を御服み下さい、此の藥で治癒し喜びの餘りわざ／＼禮に來られる方や手紙で報告される方が澤山あります、是を見てもよくきく事がわかります

婦人の淋毒性 俗に消渇の方に

婦人が淋毒に罹ると古い病氣を拾らぬ間に感染して時がたつて惡くなるのが實に數多くあります、初めは膀胱が惡くなつて小水が近くなり、傷物がしたり、小便の前後何とも言へぬ惡い氣持がする、痛む事もあり、子宮が引つり痛む、おにまで痛み、關節の痛み又は腫れる事もある、帶下のある色のついた下り物がある、かゝる症狀を從來の婦人病としてすてゝ置いたり、温めれば治ると思ひ振り出しを飲んだり、こし湯をしたりして氣休めにしてゐますが、その位の治療で治るものではありません、病原のある素をとらねば治りません、かゝる病者には當家のゴノモトを服用して病原を治癒せねばなりません、お困りの方は早く本藥を服用下さい、思ひがけなく健康を取り戻す一歩を得られます。

實驗者の談

永年の病氣が本藥の服用によりよくなつたと喜ぶ人、一種の服用位は一週一瓶效果を疑つたが一瓶もせずつとよくなるのがわかつたと感謝する人など多數の報告體驗を寄せられてゐます、要病者にも感謝します、現に角コチレた病者は大瓶一瓶服用の上康の檢査をすると、よい、必ず効力にうなづかれます

ゴノモト

こんまんに 酒で のむ藥

最近七日以後は深部へ侵入するから慢性の手當が必要です、ゴノモトは小便の時痛むかまたず小便の出ぬもの、肛門近くで膿排出引つる、小便の色惡く又は血の出るもの、丸の痛み腫れ淋糸のとれぬ、小便に膿汁出るもの、再發したもの、年を經て再發したもの

◆定價は慢性用大瓶一瓶十四、急性用一瓶金五圓、中瓶金六圓、送料各十錢、廿五錢(?)、三種(?)。爲替か振替で送金すれば品名を書いて御送りします。代金引替は切手廿錢添へ御申込の事。

發賣元 東京市下谷區御徒町三丁目 柴崎製藥所 振替東京三八五八 電話下谷六三二七番

各地特約店

京城府鍾路四丁目 山崎仁壽堂

釜山府辨天町 大黑南海堂

同 藤田藥店

平壤大和町 森田藥店

大邱元町 町田回春堂

尺八

本書は一讀の通信教授により三ケ月で上達す

◎見よい吹きよい評判五錢音譜

●秘傳公開 ●內容說明書 ●無代送呈

愛國行進曲、日本の歌、進軍の歌、露營の歌、上海だより等時局新曲、其他何れも一曲五錢、[illegible]

同時に十曲以上御註文の方には[illegible]

京都市大宮三條上ル西 大日本尺八音樂會

參精

朝鮮總督府 專賣局製造

大阪出張所 天王寺區北河堀町六六

耳 耳遠き人

ハツキリ聽える 偉大な發明品

近代耳鳴の治療法!! 耳鳴、難聽の人々に[illegible]

大阪市南區四條通二丁目 (電話 浪速九五八番)

エチリン商會

白なまづ

白い赤いハンテン

▲顏面にハンテンが出來て見苦しい恥しい思ひをして日々にお困りの人
▲身體にハンテンが出來て入浴の際人に見られるのがつらく恥しくお困りの人
▲手の甲手指足にハンテンの出來る人
▲マツ毛、頭の中までハンテンが出來て髮が白くなりお困りの人
▲一面身顏がハンテンの有る人及び一面に繁殖してお困りの人
右樣の症狀で打捨て置くとハンテンが段々繁殖するので困る方へ良法を三錢切手封入申込次第詳細…

●明石市元町役所前 長壽園

AO 結核免疫元

有馬・青山・太繩 三醫學博士創製

AO應用の現況及 世界各國に於ける認識

一、AO發見以來二十年にして昭和十二年まで治療的應用約二百五十萬人に達し豫防的應用は九十三萬四千人に及び其實績は何に良好である又大正十三年にAOに關する國際的報告が發表せられて以來今日では歐米三十餘ヶ國に於て熱心なるAO禮讃の學者が輩出して居る

AOの特長

一、特選菌株の特殊培養を基礎とする……………免疫作用旺盛。
一、多價ワクチンである……………實用効果大也。
一、過敏元を含有しない……………副作用絕無。
一、免疫元の吸收を妨げる蛋質が無い……………異物作用無く吸收容易。
一、純粹の免疫元から成る……………抗病力喚發。
一、完全なる自然死に陷つた菌體の免疫有効成分から成る……………絕對無危險。
一、菌の免疫元性を害する何等の處理も加へられて居ない……………免疫元の自然性保持。
一、効力檢査(實驗動物)を經て市販せらる……………効能不變。

AOの適應症

治療的には肺結核、眼科結核、肋膜膜炎、皮膚結核、外科結核、特に初期肺結核及眼科結核に對して著効ある事は實證せられて居る豫防的には潜伏結核、淋巴腺腫、虛弱體質、結核疑症、特に腺病質並に結核の疑有る學生學童に對して發病豫防、體位增强の爲應用せられ効果顯著なる事も證明されて居る

AOの實驗應答 AOに關し並に結核問題の質問に對し懇切迅速に弊店學術部より應答す

(解說贈呈) 發賣元 須美商店 大阪市東區北濱四丁目四〇番地

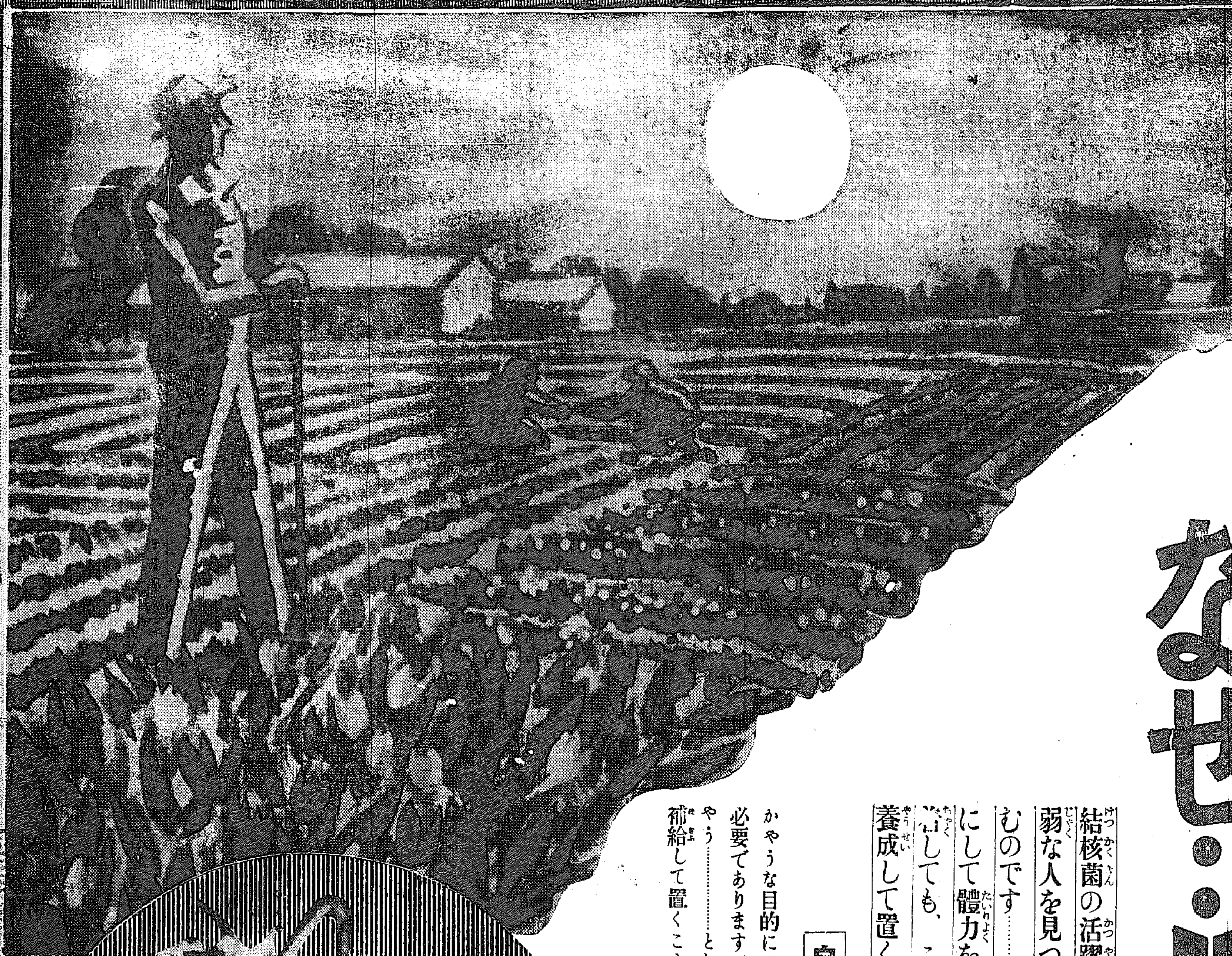

結核と肝油

なぜ・ハリバが良い？

結核菌の活躍は春先から始まります。まづ、體力の虚弱な人を見つけて、そこに巣喰い、繁殖し、身體を蝕むのです……これを豫防するには、第一に榮養を充分にして體力を強化し、いかに、たくさんの結核菌が附着しても、これを直ちに撥ね返すだけの強い抵抗力を養成して置くことが、その根本義となって居ります。

自衛力を強化する！

かやうな目的には常に食物、運動、住居などの攝生を守ることがぜひ必要でありますが、それと同時に體内にヴィタミン成分が缺乏しないやう……とりわけヴィタミンAとDとが不足しないよう、豊富に補給して置くことが最も大切です。

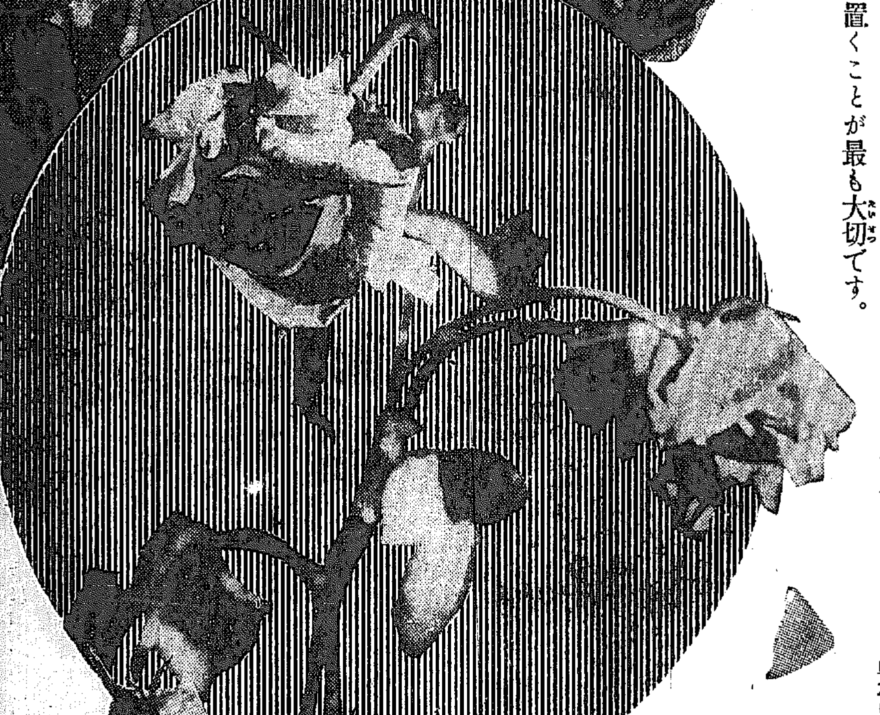

百粒……（幼兒三ケ月分 大人一ケ月分）……二圓五十錢
五百粒……十圓五十錢
藥店にあり

ヴィタミンAは體内の粘膜、特に鼻、のど、氣管支、肺など呼吸器の粘膜を強めて、病菌の侵入に抵抗するヴィタミンであり、ヴィタミンDは紫外線ヴィタミンとも言はれ、その内服は太陽の紫外線を浴びるのと同じやうな作用があり、ともに肝油に最も豊富に含まれて居ります。肝油が結核豫防に廣く用ひられて居るのは實にこのためです。

榮養上の一大進歩

肝油も以前のやうに生臭い油を多量に服まなくても良くなったことは近年に於ける榮養上の一大進歩と言ふべきです。これまで知られて居た鱈肝油に比べて、幾十倍から幾百倍も濃厚にヴィタミンADを含む、高級な肝油が發見され、從って極めて少量の服用で足りるやうになったこと〻、從來のやうに油のま〻か、或ひは植物性油にうすめたり、消化の良くない球に入れたりせずに、この高級な肝油を油塊のま〻て小豆大の甘い糖衣粒とした一粒肝油ハリバが出現したからです。

ハリバは一粒が肝油一盃分或はブドー大の球十餘個分に相當するヴィタミンADを含有します。大人一日四粒、小兒一―二粒の微量の服用で足り、臭味がなく胃腸に障らず、何人も樂に連用し得ます。

1 努めて屋外に出て、太陽の紫外線を充分に浴びる
2 室内の通風を良くし晝も夜も清い空氣を呼吸する
3 ヴィタミンに富める榮養物を與へ自衛力を強める

以上が結核豫防の三原則です。結核菌は常に榮養が充分で體力の強健な人には近寄り得ないもの……日光に惠まれることの少い地方、密閉された室内、或ひは塵埃と煤煙とに覆はれた環境にある方々などは……榮養の不足と紫外線の缺乏から、恰も日蔭育ちの草木のやうに、ひよろ〱した體格になって、結核菌に冒され易いものです。肝油＝ハリバはかような人々に榮養と抵抗力とを與へるものです。

東京市日本橋區本町　株式會社　田邊元三郎商店
大阪市東區道修町　株式會社　田邊五兵衛商店

一足飛びの初夏
＝きのふ漢江岸で＝

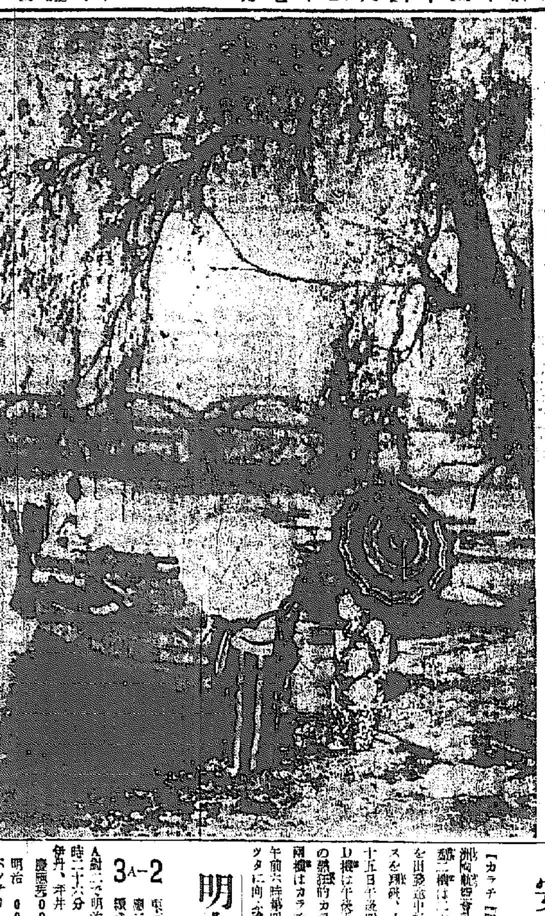

カラチへ安着 滿洲航空機

【カラチ〔印度〕廿五日發同盟】滿洲航空會社のハインケル一一六型二機は二十五日午前六時、スラを出發途中好調を續け…スを飛翔、十五日午後四時J・I・B・E機、D機は午後五時それぞれ在留邦人の熱狂的カラチ飛行場に安着した、兩機はカラチに一泊の上二十六日午前六時第四コース目的地カルカッタに向ふ豫定である

明大連勝 對慶二回戰

東京大學リーグ明治對慶應二回戰は、法政戰に引續き三時十六分開始、三A對二で明治が連勝した、時二十六分【審判森田（球）鵜飼、平井（塁）】

3A−2

慶應　0 0 1 0 0 0 1 0 0　2
明治　0 0 0 0 0 0 0 0 3A　3A

バッテリー（明治）清水、上林（慶應）中田、高木、櫻井

名譽の傷兵達に輝きわたる希望
職業輔導など、本格的に行はる

★—支那事變に續々の武勳を樹て、不幸傷ついた白衣の勇士に傷兵保護院が創設されて溫かい輔導の手が伸べられることになつたが既報の通り龍山陸軍病院ではこれ等勇士の輔導につき專門の委員をあげて研究が進められてゐたところ今般其筋案を得本府の軍事援護部會で社會課の後援を得て主として職業輔導、機能恢復の回復及び精神輔導の三部門に分けて積極的な指導が行はれてゐる

★—職業輔導で は勇士の將來の志望に應じて支那語（京城高商高木講師）習字（龍山中學佐藤教諭）珠算（京城商業東田教諭）手藝（京城竹添町前田たか子女史）產業講座（京城商田宮教諭、京城職業紹介所長）鑛業講座（本府八幡週氏、同湯田週氏）等の實用的な科目に官民一流の指導者を揃へ、これに陸軍病院內職員による製作、鐵金その他の手細工物が加はつて、毎週三時間乃至六時間教へる方も習ふ方も心から熱誠して涙ぐましい授業が續けられる、殊に前田女史指導の手藝講座で勇士の手で出來た刺繡は光榮御來鮮遊ばされた李王同妃兩殿下台覽の光榮を特別なおほめの言葉を賜はつた程である

★—機能回復に は病院內設備の延長として各種の特殊的器械を利用して運動と機能の恢復に努める外、按摩や溫浴、マッサージ療法などを通しても不斷の努力が拂はれ、湯鄕溫泉の分院では理想的な設備が施されて、傷つき病める勇士は羽根つき、キャッチボール、ピンポン、陣取り、或ひは球投げや遊戯競技に朗かな歡樂の日を送つてゐる

★—精神輔導に は陸軍病院でも特に心を注ぎ、傷病の勇士が前途を悲觀し光明を失ふやうなことのないやう宇野病院長以下毎週修養講話を行つて勇士を激勵し、近く日淸日露の役に廢疾不具の身となりしかも希望を失はず社會的に成功を遂げてゐる先輩を招いて座談會を開くことになつてゐるが、更にめいめいが傷病と內觀の二つの日の日記を記錄して行けるやう事變中軍人としての體驗を綴る『病者日記』が考案され、五月早々から全部の傷病勇士の座右に置かれて療病記錄の模範たる金字塔が築かれることになつた【寫眞】上は手藝の師範、下は機能回復の器械運動

雅樂々器研究に激勵の獎學金
精進を認められた平賀教授

城大豫科教授平賀良藏氏は數年前から雅樂々器の物理的研究に精進してゐたが、この仕事の重要性を認めた學士院からこの程獎學資金を贈られ、この勵に同教授は一層の熱意をもつて前進をつゞけてゐる

朝鮮雅樂は李朝世宗以後に製られたもので各樂器は總て黃鍾管の基本寸法を標準として作られてゐたが朝鮮の尺が亂れてゐるため標準の黃鍾管の長さが不明なので平賀教授は先づこの標準黃鍾管の確定の必要から雅樂器中で最も氣候などによつて變化を受けない石磬を取り其振動數を研究して基本黃鍾管の原寸を發見した、これに力を得た同教授は更に各樂器に就て研究を進め先づ黃鍾の音の種類や振幅について微細な計算調査をなしてその目的を成就、この方法で更に全樂器の物理的性質を究明すべく研究を續行してゐるが之が完成の曉には雅樂樂器がたとへ天災などによつて破損したり散佚によつて變形されてもわけなく再生さすことが出來るわけである（寫眞は平賀教授）

倉庫三棟全燒 第一師團司令部の火事

【東京電話】二十六日午後四時三十五分赤坂區青山南町一ノ五第一師團司令部の南側倉庫から發火し倉庫三棟を全燒して同五時四十八分鎭火した、出火と共に九台の消防自動車が出動、步兵一聯隊、同三聯隊の一部も出動して消火に努め、附近各署の警官も總動員で物々しい警戒陣を張つた、表町御所には火の粉が飛んだが各員が消防に努めた結果、幸ひ事なきを得た、なほ原因、損害など目下取調べ中

ボヤ 廿六日午後五時二十分頃京城敦岩町五九二方から發火六時半頃鎭火、原因は煙突の不始末

十行ニュース

國境地帶警戒中止 觀光シーズンの鮮滿洪水緩和の一策から鮮滿旅行者では三月二十日から四月三十日までの團體取扱ひを中止してゐるが、山陽、東海道兩線共に相當混雜だしたものがあり五月中の團體申受けも全く絕望視されるに至つたので右措置に即應し鮮滿旅客係では鮮內旅行團體取扱ひを六月一日まで延期することになり各關係方面にこの旨通牒を發した

カットの寫眞 歸國の途次上海で戰跡視察のモルガンお雪さんと皇軍勇士（閘北にて）

行旅死亡者の慰靈 人生の敗殘者となり行き倒れて不幸な最期を遂げた行旅死亡者の靈魂を慰めるため京城元町佛教慈濟院では廿七日午後一時から同院境內で盛大な慰靈大法會を執行する 今日まで同慈濟院に眠つてゐる無緣佛の行路死亡者は二千四百七十三名の多數にのぼり昨十二年中だけでも二百名に達してゐる、なほ南大門驛前は同町梅龍寺で大法會を執行する

神宮奉納弓道戰績 四月廿四日京城天滿宮境內で行はれた第一回弓道奉納競射會成績は左の如し 一等九中名和貞久雄氏▲二等八中本間機氏▲三等八中小見山博氏▲四等八中牟尤夏氏▲五等八中西川輝五郎氏▲六等八中富田川賀吉氏▲七等七中奥田良太郎氏▲八等七中花崎眞藏氏▲九等六中島內靖之助氏▲十等六中山下吉左衞門氏▲金的賞は櫻庭良藏氏が獲得した

日滿空陸連帶運送 滿洲全線に擴大
いよいよ六月一日より實施

【奉天二十六日同盟】鐵道總局では內鮮滿北支間交通の劃期的發展を期すると共に同區間連絡のスピード化を圖るためさきに滿洲航空間連絡荷物連帶運送規則の原案を作成、鐵道省、朝鮮鐵道局初め日滿兩航空會社及び關係船會社との間にこれが施行に當つての細目的打合せをなしてゐたがこの程各方面との意見完全に一致したのでいよいよ六月一日から實施することになつた、新規則の內容は從來施行し來つた日滿空陸連帶運送取扱規則の範圍を大々的に擴大して、これを北鮮、關東州、北鮮線に及ぼすと共に北支の新情勢に鑑み新に惠通公司を連帶機關に包含し、また一般の要望に應じて小荷物の空陸連帶運送をなすを主眼とするもので、これが實施の曉は日滿支交通の發展に多大の貢獻をもたらすものと期待されてゐる

イワセン鉛筆

昌慶苑夜櫻終る
總入苑十一萬五千人

昌慶苑の夜櫻は十九日夜から開苑廿六日夜で終了した、夜櫻見物の入場人員數は左の通りで八日間にざっと十一萬五千人、昨年の入場十七萬人に比べて約七萬の激減といふ戰時花見の數字を見せてゐる

十九日八、二七二名▲廿日一〇、八五四名▲廿一日二四、六〇五名▲廿二日一八、七九〇名▲廿三日二四、六三四名▲廿四日一四、一三二名▲廿五日一二、一二六名▲廿六日約三千名

危い！"盲横斷"
出前持刎られ危篤

廿六日午後七時十五分頃京城光化門通り京城道廳前を通行してゐた孝子町發京城驛行京電九九九號—運轉手李武伊君（二）が反對側電車の後から自轉車に岡持を滿載して走つて來た光化門通り梅野食堂出前持ち權萬吉君（二）が軌道を衞生試驗所前から道廳前に横切らんとして同電車の運轉台に激突し刎ね飛ばされ額に長さ一寸三分深さ骨膜に達する重傷を負ひ軌道を鮮血に染めた、直ちに京城府院に擔ぎ込まれ手當中であるが生命危篤である、電車の方は運轉臺の窓ガラスを破つて親子井の鐵を喰らつた運轉手の李君は幸い負傷はなかつた、此衝突のため同線は電車は廿數臺停車、祭日のラッシュアワーに運轉網の混亂を來した

梅野屋では語る いま確かに出たと思つたらこの衝突です、あの出前もちは二ケ月ばかり前から家に來て貰つてをります、日ごろのやうな注意はしてゐましたがとんだことになつたものです【寫眞は現場】

謎を深める 釜山蓬萊校の怪火事件

【釜山電話】謎に謎をめぐるばかりの釜山蓬萊小學校の怪火事件は引續き釜山署で關係者を召喚、必死の搜索陣をはつてゐるが、火災前日の廿二日教室內における教科用掛軸の放火被疑で四年生一名を留置、別に教員、金鐘吉、小使公村濟吉、岡下相光等を嚴重取調べを續けつゝあつたところ、廿五日夜に至り四年生金鐘燮（二）＝假名＝が自分の放火であることを自供したが動機は單なる惡戲にすぎず、廿三日の火事についても目下確たる證據がなく當局の捜査は更に一段と强化が必要と見られる、原因について府民の一部には附近花柳界を荒す不良青年の仕業であらうとの觀察も有力に行はれてゐる

◇撮影會の落し物 廿四日日照德壽宮における寫眞聯盟撮影會の際、池の端においてフイルター（レンズ・フード附）を拾得本社受付に保管してあります、お心當りの方はお申出下さい

話題特急

☆……切りつめたやうでもまだ節約の餘地があるのがわれわれの日常生活である、もし半島の二千二百萬人が小さな節約をつゞけてゆくとしたならどんな結果が出るだらう

☆……一日鼻紙一枚を節約するとすれば一束十錢の鼻紙ならば二萬二千圓浮くし、一週間つゞけると十五萬四千圓の節約となつて、最新式の戰鬪機一臺が出來、一年間つゞけるとなると八百萬圓といふ巨額の金が浮いて來る

☆……さらに一人が一日三本づつマッチを節約すれば、一年間には二百四十億本、箱にすれば三億箱一箱一錢と見積ると三百萬圓になる、世界大戰當時獨逸では燃料不足から街に落ちてゐる櫻ん坊の種から油を採つた

☆……長期戰に備へた日本には小さな節約がまづ必要だ、愛國心は戰場ばかりではない

★……【珍名辭典】京城櫻井町一四 東垂水海さん

けふの天氣 晴曇り きのふの溫度 最高十八度三 最低五度三

輕い氣もちの視察旅行
◇…高橋大將入城談

二十六日九年振りで入城した海軍大將高橋三吉氏を朝鮮ホテルに訪ひ『來鮮の感』を叩く

鮮滿視察といつても今回は實際のところ輕い氣持で來たので、固つて話も視察してからのことにしてもらひたい、昭和四年だつたか朝鮮は一回視察したことがありそのとき山梨、齋藤兩總督閣下に會つたやうに思ふ、しかも當時は海の關係上、釜山から京城の鐵路を選んだことは今回が初めてだ、京城驛では小磯軍司令官のお迎へも受け久し振りの會見で嬉しかつた、今夜は南總督閣下の晩餐會に招ばれ明日はまた軍司令官の御招宴から其の他視察もあつて短い期間に廣く物を見、聽くといふことはなかなか多忙だ、近代工業大都市建設を目指してゐるといふ北鮮地方は特に視察したいと思つてゐる、それから更に北行ハルビンを見て滿洲國中央部諸都を經て大連を視察するが北支へは行かない、志願兵制と云ひ、教育令改正といひ相次ぐ巨歩の發揮に或は銃後の赤誠に半島に對する內地の認識は非常なものである、これは一に南總督、小磯軍司令官兩閣下の指導と健在を如實に物語るもので朝鮮の印象といへばこの言葉でつきる

ただ高橋大將は二十八日午後十一時京城發北鮮へ向ふ豫定

北京の半島色（一）
中川特派員發

北支版『日本人こゝにあり』
豪勇沈着・洪鍾裕氏

◇日本人こゝにあり◇北支版を內鮮一體に躍く半島の銃後に贈る…北京東城觀位胡同一〇洪鍾裕氏（四）がその人である、洪氏は例の廣安門事件で有名な櫻井中佐（現陸大教授）にフトしたことから認められ軍部特務機關の組長に任命され事變勃發以來戰線に從軍し、永い支那生活で得た支那人と違はぬ支那語と持ち前の豪膽で戰線を縱横、或る時は永定河の敵陣に忍び込み**濁流を渡り** 皇軍に有力な情報を提供した、また豐臺附近で宗教的團結の力で日支の掃蕩を圖つた某部隊の河南の武安入城にさきだち敵の李英少將の率ゆる三千名の大部隊と遭遇し『もうこれまでか』と死を覺悟したが豪勇な洪氏は自ら敵前に飛び出し拳銃や軍刀を投げ出して危害を加へないことを示しつゝ李少將の身邊に近づき『日本軍は國中に入るよ、正義の日本軍は國中に入る鳥を決して傷つけるものでない、自分の言を退けるなら今直ちにこの附近に伏兵してゐる數萬の日本軍は貴部隊を包圍して了ふであらう』と熱と誠意でたうとう降伏し敵將は洪氏の下に武装解除して麾陣を申出たといふ

掃討もありこの李部隊は『皇協軍』となつて目下山西戰線に出動果敢な活動を續けてゐるさうだ

まさに『日本人こゝにあり』の北支版である、櫻井中佐も洪氏の豪膽には少からぬ好意を寄せ死の苦闘に現陸功勳章を贈り『勲功に値す』と最後に迄加へ功勲上申をしたといふ、この洪氏もかつては大正時代にレーニンに投じその後不逞な計畫を抱き

爆彈を抱き 密かに入鮮潛行中に捕へられ投獄されたことがあるが、出獄後は以前の思想などすつかり轉向したのであつた、自宅に訪へば夫人と二人の令息、支那人の小使夫婦の平和な暮しで

「いや全くお恥しい次第で、あたりまへのことをやつたまでゞす、朝鮮人の評判が非常に悪いのをかねてから殘念に思つてゐました、なんとかして朝鮮人の血の中にも忠良な皇國臣民の血が流れてゐることを知つて貰ひたい、櫻井中佐殿もお前が朝鮮人の代表となつてしつかりやつて呉れと云はれますので死を決して從軍したのです、某部隊長が榮近でのことです、永定河附のにぎりを馬上でばらばりながら行かれるではありませんか、私は思はず跪づいて拜みました、御國のためのこの辛苦、私はこんなことに何回、何十回となく感激させられたのです、卵の下を潛らねばほんとうのことは判りません、今北支では通譯、運轉手、軍夫、商保等に約二千人の朝鮮人が從軍してゐます、朝鮮人は內地人より一層純粹的にそして命を捨てねば良くない事することが出來ぬやうな氣が致します

北支で戰死 した通譯の朝鮮人二名が靖國神社に祀られることになつたさうですが感激の至りです（寫眞は洪氏の勇姿）

獵奇變態風俗資料 變態的エロ、グロ、獵奇犯罪其他結婚異風等々網羅、內容見本呈 郵切手六錢封入申込 東京市荒川區一丁目九十六番地 風俗資料刊行會

株式名義書換停止公告 來る五月一日より第四回定時株主總會終了の日迄株式名義書換停止致候 昭和十三年四月二十七日 京春鐵道株式會社

肖像畫學校 通信男女生 入學受付中 文部長 國粹美術學校 東京市上野清水町

國民法律顧問 東京市荒川區尾久町五丁目小台前 電話下谷五三七八番 國民法律顧問會

ミカドカーボン紙

電機學校講義錄 高等 初等 東京神田

嬉しいお知らせ 洋裁手藝なら何でも解る 月刊『洋裁講習錄』洋裁の研究 見本と三ケ月分無代で進呈 東京高等技藝學校

各學校帽章及ビ釦メタル製造 大阪市東區兩替町一丁目十八番地 西川重太郎商店

武田產婦人科病院 新學期始四月·十月 武田產婆學講習所 京城府長谷川町（朝鮮銀行橫） 醫學博士 武田正房 電話本局②四五四五番・③二三七三番

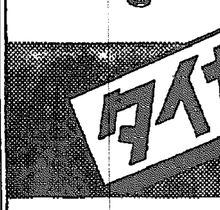

迅速に絕對正確な計算を！ タイガー計算器 タイガー計算器株式會社 京城出張所 京城府太平通二丁目二一二 電話本局(2)2994番 算務にはせひ國產タイガー

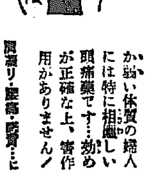

婦人の頭痛…… 目まひ・月經痛・齒痛に ノバポン錠 かよわい体質の婦人には特に相應しい頭痛藥です…效めが正確な上、害作用がありません！ 肩凝り・腰痛・腹痛…に 四十錠・一圓 各藥店にあり

機械工業時代は來る！ 機械工は今到るところで！ 引張り凧！志望者は來れ！ 非常時だ、世を擧げて機械工業の黃金時代！本會獨特の通信教授に依つて獨學自修すれば短日月に立派な實力がつき容易に就職の途が開かれる今直ぐハガキで申込次第內容見本無代送呈す 東京市豐島區池袋二の九八〇 帝國工業學會

製圖工 腕一本でスグ就職！できる製圖工となれ！ 製圖に心得あるものは今引張凧の世の中だ！本會の製圖講義で學び就職の途を拓かれよ ハガキで申込次第內容見本無代送呈 東京市豐島區池袋二の九八〇 帝國製圖協會

無電通信士 無電通信士として活躍を志す人はハガキで東京市豐島區池袋二の九八〇帝國無電通信協會へ申込めば內容見本無代送呈

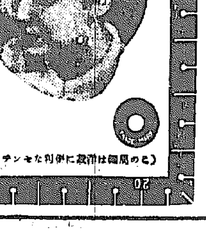

蛇の目ミシン 話の種に！ 何處の御家庭でも「お見事なお洋服ですワ」と話の種になる奥樣の御器用さ！ 帝國ミシン株式會社 朝鮮總中央店 京城府本町二丁目八十五 電話本局三四四七番（全鮮各地に分店アリ） ◇カタログ送呈◇

任宅 分讓 京城府… 留守 居入用 上女 京城南山町 特別案內 タイピスト生徒募集 菅沼タイピスト養成所 文化植字養成工募集 京城日報社工場事務室

淋疾・黴毒 男女生殖器病 塩井皮膚科 黃金町二丁目朝鮮ビル前入ル 內科小兒科 コムラ病院 京口案內 料金表 齒科 技工師 店員 入用

鈴虫オリーヴ油 オリーヴ油は魔術師だ 女性の肌を見違へる程に若く美しくする 見本進呈 新聞名記入三錢切手封入御申越 大阪市東區北久寶寺町四 島村商店

見果てぬ青春【99】

川口松太郎作
志村立美繪
【新興映畫上演映畫化】

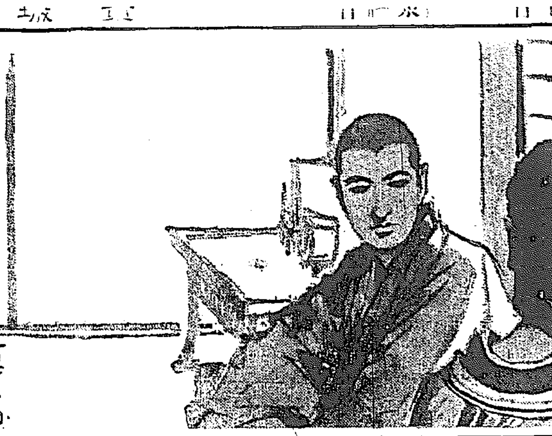

見知らぬ客（四）

中川と母とが、階下へ下りてしまつても、澄子も明男も暗い四疊半を出ようとはしなかつた。二人とも暫く默つて、玄關を出て行く中川の聲を聞いてゐた。やがて中川の聲も聞えなくなり、母が茶の間へ坐り込んだらしい物音を聞くと、

「姉さん！」

澄んだ眼を澄子の方へさしむけて、

「判つたかい」

と、悲しげにさゝやいた。澄子は暗い中でうなづいて、

「判つたわ」

と、これも、つぶやくやうに答へるのだつた。何も彼もやつと判つたやうな氣がして、悲しいのやら、淋しいのやら、恥しいのやら、諦め難いのやら、いろ／＼な心持がごちや／＼に入り亂れて

「明ちやんは、こんな事をづッと前から知つてゐたの」

「いゝや、つい最近に知つたんだよ、僕たちのお父さんが死んだと云ふのは嘘だんだ、立派に生きてゐらつしやるんだよ」

「さうね、中川さんが閣下々々と云つてゐたところを見ると、相當な身分なのね」

「そして僕たちの生活費はみんなお父さんから出てゐるんだ」

「中川さんはそのお使ひなのね」

「だから、毎月、月末になるとお金を届けて來るのさ、僕の學校の月謝だつて、姉さんの着物だつてみんなお父さんの手から出てゐるんだ」

「婦生會の缺損もやつぱりさうなのね」

澄子はいよ／＼恥しかつた。

「第一回目の缺損を埋めた時に、僕はお父さんのある事を知つたんだ」

「どうして直ぐに打ちあけてくれなかつたの」

「知らせる氣がしなかつたんだ、直ぐに第三回目の仕事にかゝつて何にも知らずに夢中になつてゐる姉さんが可哀さうだつたから……」

「でも、そんな大切な事を知らせてくれないつて法はないと思ふわ」

「姉さんに失望を感じさせたくなかつたんだ、本當の事を知ればどれほど悲しむか、どれほど悔しい氣がするか、姉さんは氣が弱いから打ちあけて話をする氣になれなかつたんだよ」

「初めて判つた時には、どんな氣がした」

「それやア、とてもやり切れなかつた。目の前が急に眞暗になつて、穴倉へ突落されたやうな感じだつた」

「さうだつたらうねえ」

弟の淋しさは、想像にあまりある。今日は明男と二人だから、悲しみも割合に少くてすんだが、一人で今夜の話を聞いたら、澄子は卒倒したかも知れなかつた。

父は亡き者と思ひ、生活は豊かと信じ、お金の事なぞは一度も疑つた事のない澄子だけに、かくれた父の仕送りで生きてゐる自分たちの哀れさが、しみ／＼と悲しくやるせなかつた。

自分は何と云ふ馬鹿であつたら、何と云ふ愚者であつたらう、さう思ふ懺悔の情が犇と胸を押へるのだ。

ラヂオ　廿七日（水）

第一放送

朝の部

午前六・二五　ニュース
六・三〇（東）支那語講座
七・〇〇（東）時報
七・〇一（東）朝の修養
七・二〇（城）ラヂオ體操
七・四〇　今日の天氣見込
九・二〇（城）氣象通報
一〇・〇〇（城）家庭メモ　料理獻立（烏賊料理二種—木の芽入りの巻き烏賊と煮身漬）同（求定・清津）日用品値段
一〇・二〇（城）家庭講座　廢品回收運動に就て（二）　庄司秀雄
一一・〇〇（大）小學生の時間「過ごし」よい音樂〃一、小鳥の店　二、時計屋の店　大阪放送音樂研究會

晝の部

正午（東）時報（城）浪花節〃堀川の大刀〃　廣澤菊一文字
〇・三〇　ニュース　鮮魚卸値段
一・一五　婦人講座（朝鮮語・釜山）家庭の意義　家風の話（二）　李淑館
二・〇〇（東）小學生の時間「學校放送」國史劇〃信長と秀吉〃　東京國史劇研究會
二・四〇（東）ラヂオ體操
三・〇〇（東）母の時間　疲れやすい子供　佐藤彌彦
三・二〇（東）教師の時間　小學修身卷五の取扱ひ方　東京高等師範學校訓導　川島次郎
四・〇〇　ニュース（氣象通報・釜山・清津）職業紹介
五・二〇　競馬常識講座（三）（平壌）紳士スポーツとしての競馬

報思　稻島英朗

夜の部

六・〇〇（城）ラヂオスケッチ〃銃後の報國〃柏木實・作　木の芽座
一、節約報國　二、ス・フ御飯
六・〇〇　お話（清津）〃正雄君の習ひ〃　山下文夫
六・二〇（東）コドモの新聞
六・二五（東）講演　銃後農村施設としての農產物販賣統制　永松昌一
六・五五（東）カレント・トピックス
七・〇〇　ニュース・天氣見込
七・二〇（東）國民唱歌と國民歌謠　獨唱・合唱　ヴオーカル・フオア　伴奏　東京放送管絃樂團
一、皇御國　二、新鐵道唱歌（上野—仙台）
七・四〇（城）講演　廢物利用の意義と紙並に木綿の廢品利用更生に就て　朝鮮商工會議所會頭　賀田直治
八・〇〇（東）管絃樂（本邦初演の名曲定期演奏第四回）　日本放送交響樂團　指揮　坂西輝信
組曲「假面舞踏會」
一、序曲
二、羊飼ひと羊飼ひの女
三、ナポリの漁夫とナポリの女
四、鬪牛士とアンダルシヤの女
五、巡禮と幻想（夕べの星）
六、鼓手と酒保の女
八・三〇（東）新日本音樂
一、日章旗の下　箏　久本玄智　唄　森山みどり
二、黄昏の調　箏　久本玄智　尺八　小西君山
三、躍進　第一箏　久本玄智　第二箏　森節子　第三箏　朝香綾子　同　今井泰枝　同　遠藤靜子　尺八　小西君山　同　大谷都琉
八・五〇（東）連續ラヂオ小說〃東洋武俠團〃（中編）「空中軍艦」
配役
柳川龍太郎　柳永二郎
櫻木大佐　伊井友三郎
濱島武文　伊志井寬
磊大尉　山口俊雄
松島大佐及サブリカ　瀬波正之助
アギナルド及當番兵　山田巳之介
水兵及リオネル　山村聰
水兵　中西近之佑
ドロレス・ホセ　柳戸はる子
ランデー　花柳喜章
濱島春枝　市川紅梅
一條武雄　大矢市次郎
解說　前田晁
伴奏　東京放送管絃樂團
演出　JOAK文藝部
九・二〇（東）時報・ニュース・解說・氣象通報　明日の暦・翌日の番組・地方へのニュース・銃後美談

第二放送

正午　レコード音樂
午後一・一五　婦人講座（二）　李淑館
六・〇〇　理科問答　沈亨鎭
六・三〇（平）講演　金秉濟
七・三〇　講演　朴璋烈
八・〇〇（東）管絃樂　成東鎬
八・三〇　新作物語　高桂仙
九・〇〇　花草四巨星外

あすのきゝもの　廿八日（木）

正午（東）時報につゞき（東）浪曲〃銃後の戀〃　丸山寬治
午後六・〇〇（東）音樂物語〃寄宿舍の古鋼琴〃　東京放送管絃樂團　深澤一郎　宮下晴子
七・四〇（城）講演　貯蓄の獎勵に就て　總督府財務局長　水田直昌
八・五五（東）連續ラヂオ小說〃東洋武俠團〃（後篇）「殺身俠客」　柳永二郎外

講演　廢物利用の意義と紙並に木綿の廢品利用厚生

【後七・四〇】　朝鮮商工會議所會頭　賀田直治

日常生活中より數多生ずる廢物品を粗末にすることは不潔であり不整理であり又不經濟である。之を利用、還元、厚生することは國家の生產を資け、資源愛護の一端になるのである

現下戰時體系の軍需資源以外、可成輸入を制限せねばならぬの時、物資の缺乏逐々に加はり、今後は益々逼迫となるであらうの時、廢物利用の國民的運動に協調することは國策の要求する消費節約、廢物貯蓄の本源に役立つものである

この見地から日常生活に最も入用多く、集めて大をなす紙や木綿の取扱ひ並に廢品利用更生のことに關し要說して見たい

連續ラヂオ小說　東洋武俠團（中編）【後8,50】

〔押川春浪・原作　甲賀三郎・脚色　伊藤昇・作曲〕　伊井友三郎　大矢市次郎　外

空中軍艦

軍艦「日の出」は印度洋上に於て不法にも襲擊し來つた海賊船「沸蛇丸」外六隻を海底戰鬪艇の神速果敢な協力を得て見事に海底の藻屑と化せしめ、凱歌を揚げて航行中甲板に於て柳川と櫻大尉が快談してゐると突然一艘の汽笛、と前方に現はれたのは西國の巨大な水雷艇『エルトン』號である。だが他意あるべしとは神ならぬ身の知る由もなく柳川と濱島の話題は英雄段原銃東次に及んだ。段原銃東とは何者で歐亞の天地を跨にかけて雲の如き多數の勇猛の士智謀の人と相謀つて驚天動地の大業をなし遂げんと企つる豪勇俠客である。この東洋武俠團に加盟してゐるのは單に日本人のみでない、亞細亞人種にして理想を同じくするものは總てこれ一味であり同志である……かく快談縱橫の折柄一大音響と共に水雷の襲擊を受けた、直ちに戰鬪準備に移つたが責任感強い松島大佐はこの失敗を自ら負つて自決しやうとする。だが忽然と海底から現はれた電光艇の一擊は卑怯未練な怪艇を擊沈したのであつた。そこでやむなく艦員一同はボートに分乘して朝日島へ難を避けた。同島から柳川、春枝夫人その他が海上を見渡してゐるとフイリツピン獨立軍の人々が逃れて近づいてくる。これを追ふた怪軍艦の殘忍さに憤つた電光艇は砲彈出撃これを散々にこらして獨立軍の人々を助けるとこの中にゐたのはフイリツピンのアギナルド將軍以下の志士であつた。かくて手を堅く結んだ日、此の勇士達は柳川とアギナルドを巴里の一條武雄のところへ派遣することになる。一條は巴里セイヌ河畔の工場にあつて大飛行船の發明に沒頭してゐるのである。そしてその一方老英雄救出を段原銃東次と、もに決行することになりフイリツピンの佳人ホーセ孃と果敢な少年勇士リオネルとが力を協せて敵國に潜入を決行する。偖、巴里の一條武雄は專心己の發明に沒頭してゐるが常に刺客にねらはれてゐる內一身の危險をも顧みない。柳川とアギナルドは一條に會ひ完成した大飛行船空中軍艦にのつて朝日島に向ふ。途中難破船から一人の印度人を救ひあげたがこれが敵方のスパイであつてサブリカ中尉といふのが本名であつた。欺かれて一條アギナルドは麻酔藥をのまされる、あはや空中軍艦が奪取されやうとする途端海底戰鬪艇が現はれ兇漢を一擊のもとに仆して事無きを得る。日は麗かに風淸く、空には大飛行艇海には戰鬪艇が相呼應して進み、日章旗を潮風にはためかしながら朝日島近く進んで行く

新日本音樂　【後8,30】

久本玄智　外

（一）日章旗の下　大河原欽吾作　久本玄智作曲

日の出づる國、空すみて、日章旗眞紅に燃ゆる、あゝ我等、謳うや誇の聲ひ、御民わが使命に重し。黒龍江に霙はやく、日章旗岸にはためく、あゝ我等、滿洲の北ゆきはみ、あこがれの樂土を建てん。コロールの島風ゆるく、日章旗街に高し、あゝ我等、南洋の千島のはてに、さきがけて御楯に立たん。黄河のほとり野は遠く、日章旗夕日に映ゆる、あゝ我等、民族の理想に目ざめ、培はん東亞の平和

（二）黄昏の調　久本玄智作曲

これは夕暮れのさびしさを現はした曲にて最初ハ短調四分の四拍子にはじまり、中程に於てト長調となり更にハ短調となつて靜かに曲を終る

（三）躍進　久本玄智作曲

躍進は勇壯なる氣分を表現したる四重奏曲にて快速なるト長調四分の四拍子にはじまり中程にやゝゆるやかなるト長調四分の三拍子となり更に快速なる四拍子となりて曲を終る

管絃樂　午後八時

日本放送交響樂團　指揮　坂西輝信

組曲「假面舞踏會」　ルービンシユタイン作曲
一、序曲
二、羊飼ひと羊飼ひの女
三、ナポリの漁夫とナポリの女
四、鬪牛士とアンダルシアの女
五、巡禮と幻想（夕べの星）
六、鼓手と酒保の女

アントン・ルービンシユタインは十九世紀最大ピアニストの一人、作曲家としても夥しい數のあらゆる種類の作を遺してゐる。これは彼の作品番號一〇三番ピアノ聯奏用として二十曲からなるものであるが、エルドマンデルフアーがこのうちの六曲を選んで管絃樂に編んだ假面舞踏會で演奏した男女の踊の音樂、みな十八世紀風の裝ひをしてゐる。それぞれの標題が示すものを描いたと見られる

本社特選　中島大棋戰（9）

四段　赤岩嘉平氏
先番二　韓相龍氏（四目込出）

●六一　ほ十
○六二　ほ十一
●六三　へ十一
○六四　ほ十二
●六五　へ十
○六六　ち五
●六七　わ十五

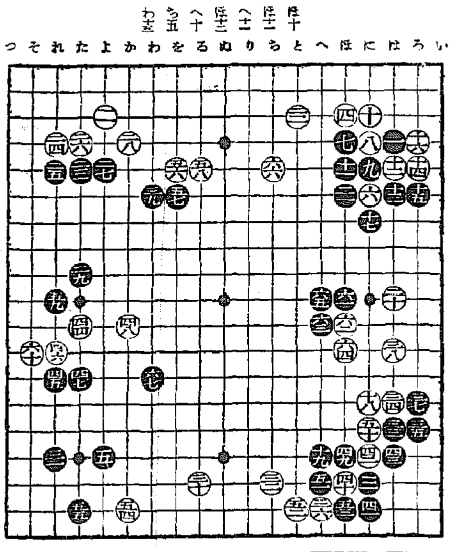

攻防兼備の好手　白は辛くも上邊を補綴

講評　七段　瀬越憲作

◇昨紙に於ては黒五七を早計と難じ、しかし乍ら上邊はまた確保された譯ではないと云つて置いたそれは黒『ち／四』の厭衝き、或は『り／四』等の侵略手段が殘存して居るからである。

だが今直ちにそれを實行する事は、少なからざる危險が伴ふ。即ち黒『ち／四』白『と／四』黒六と『と／五』とグン／＼オサれ右方七以下の黒が危險に瀕する惧れが多分にあるからに外ならない。

◇處で黒六一の着想は誠に能する。これは攻防兼備の好手であると同時に、前述『ち／四』への前提手段でもある。

斯く打つ事に因つて右邊の白を攻めつゝ七以下の大石を強化し、因つて上邊に侵略手段を敢行するに當り後顧の憂へなからしめやうと云ふのであつて、この形勢に對處して最も當を得た手と云へる。

◇白六二を以て六六に上邊を補綴する事は許されない。

若しさう打つて黒に六四とトベれると、右邊の白は著しく危險狀態に陷る。而已ならず右方に黒の勢力が加はる事は、左邊の白の脅威となるに於ては。

黒六一に對し白六二は『ろ／十三』にオザへてこの白を收めて打つが本手である。がそれでは黒に『ち／四』を衝かれるは見透いた事。そこで考へたのが白六二とツケる手で、斯く趣向をして黒の應接を餘儀なからしめ、手抜きする餘地を與へず、逆に先手を取つて六六に補はうと云ふのであつて白の苦心の存する處であらう。

しかし虫の善い考へである事は否めない。

◇黒六三白六四は必然、つゞいて黒六五は何たる事ぞ、御覧なさい白に手を拔かれ六六と上邊を補綴されて了つてはありませんか

これでは折角黒六一の好手を充分に働かす事が出來ず、却つて白の作戰に陷つた譯である。

先手を得る手

◇黒六五では一工夫ありたい。要するに先手を取る工夫が必要なのである。それには參考圖黒一が良い。

參考圖黒一に次いで白若し二で五にツゲば、黒は無論手抜きして矛で上邊に轉ずる。

白が二と／ビ出せば、以下十六までは必然的結果、これは黒右邊に十目以上の地を獲得し、その上先手なれば望外の利得である。

（參考圖）

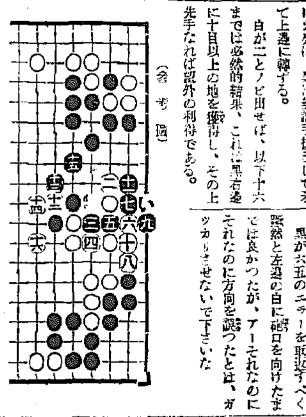

右手順中白四で五にツグのは黒四と出られて、これは全體の白の眼形を失ふ事になる。

また白八で十一にカヽへるのは黒十白『い』黒八で白の石は二つに大きく分斷されるば、固よりも何惡き結果を招來するであらう。

◇右邊の失敗は過ぎた事としても六一、六三、六五と右方に勢力の加つたのを利して、黒が左邊の白に向つて攻擊の火蓋を切つたのは大いによろしい。

しかし乍ら黒六七は方向を誤つた憾なきを得ない。これに就いては明日の紙上で。

觀戰記

黒さん六一と胸のすくやうなクリーンヒットを放つたは良いが、後續打者にヒット出ず殘壘と云ふ形

白は六二の作戰見事圖に中つて六六と上邊を確保して一安心と云ふ處

黒が六五のエラーを取返すべく斷然と左邊の白に砲口を向けたまでは良かつたが、アーそれなのにそれなのに方向を誤つたとは、ガツカリさせないで下さいな

朝鮮郵船定期仁川出帆
乘客貨物
東京行　興西丸（關門、名古屋、清水、橫濱、東京）　四月廿六日
阪神行　漢江丸　四月廿四日
　　　　漢城丸　四月三十日
丸翔行　錦江丸（博多、三角、長崎、鹿兒島、）　四月廿八日
天津行　新義州丸　四月廿五日
大連直行　錦江丸　四月廿二日
　　　　會寧丸　四月廿七日
上海青島行　平安丸　四月廿二日
　　　　會寧丸　四月廿七日
　　　　釜山丸　四月廿八日
鎮南浦行　漢江丸　四月廿二日
近海郵船仁川出帆
大連、基隆、高雄行　元明丸　四月廿六日
沿岸航路出帆
海州線　隔日　加福丸
仙峯線　毎日　第一朝運丸
唐津線　毎日　第二朝運丸
瑞山線　隔日　瑞龍丸
金浦線　月六回　注寶丸
天津線　月六回　忠南丸
朝鮮運送株式會社仁川支店回漕部
電話代表（長）岸八四二

尿の病　性病
病理療養書　回春の悅樂　無代進呈
腎臟　膀胱　尿道　淋疾　消渴　寢小便
◎誠に古い經驗　推奬された自療法の公開
尿病・性病に悩む人は先づ病氣の知識を知つて効能正しく信用された療法を選ぶことをお奬めする　罹病者は安心して相談せられ上自宅で治る病理療養の文獻（百頁）の國粹人義本「京城日報」名記披申込者に別名でヒミツに進呈
和歌山市公園大通（三年坂）
自療堂泌尿部

物價は騰る！家庭經濟は玆が急所！
◎仕立代の高いワイシヤツは、家庭で作れば市價の半値以下で出來ます。
◎古いお召物、流行おくれのお召物は、少しの費用と一寸の手間で見違へる程立派になります。長期戰で物資愛護の上からもぜひ實行したいものです。
◎最近レースは大流行ですが大變高價です、家庭で作れば十圓、二十圓の品物も二、三圓の糸代で編めます。趣味と實用のレース編をお奬めいたします。
『婦人倶樂部』五月號
左の大附錄っき大評判です
▲糸代だけで誰方にも立派なものが出來る　大流行のレース編作り方
▲僅かの費用と手間で誰方にも出來る　家庭實用染色の染め方
▲型紙に當て、裁つて縫へば誰方にも出來る　ワイシヤツの實物大型紙七種
賣切れぬ中お早くお求め下さい。特價六十錢

祝　陸軍特別志願兵令　改正朝鮮教育令

江陵木曜會

江陵　劉明順

河東郡廳
郡守　房鎭汰
內務主任　秋本正近
庶務主任　難波一良
外職員一同

慶南道會議員　余璟燁
日滿宗河東支部　支部長　徐白一　外職員一同

河東金融組合理事　福山侍郎
河東邑內　實業家　余衡奎

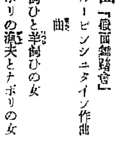
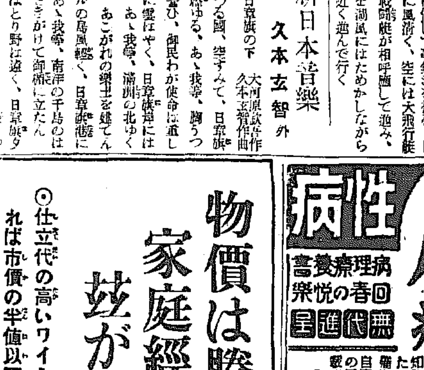
かちだらをつよくする
大木五臓圓
不老長壽に　この愛用！
あらゆる一時的流行の藥養劑、強壯劑を凌駕して玆に三百年。更に近代醫藥の研鑽を經たる大木五臓圓の藥効こそ、老衰者、虚弱者を強壯強健に導き、且つ不老長生の獣害をおくる、日本人の體質に最適無二の滋養強壯劑！
【適應症】早老、老衰の人、心臓の弱い人、息切れ動悸する人、其他一般に體力虚弱の方に精力を増す
定價　五十錢　一圓　二圓　三圓　五圓　全國各地藥店にあり
無代進呈「家庭における病氣の豫防と手當法」
發賣元　大木合名會社　東京市神田區鍛冶町三　大阪市東區淡路町一丁目

京城府明治町一丁目（本町明治屋横より入）
中島病院
內科　小兒科
院主　中島貞信
入院隨意　特別病室
電話本局三七八番

醫學博士　鮫島義雄
鮫島產婦人科
電本二、六二八　京城本町三ノ二八

昭和の常識
是の散・舊牛一本爲二本爲
日本紋六本爲鮫八本爲老十
本爲十六ぐうに海馬は無敵

朝鮮汽船出帆廣告
一、釜山出帆
麗水行（急行）毎日　午前十時　午後八時　夜十二時半
馬山行（急行）毎日　午前九時半　午後七時半
木浦行各港寄港毎日午後一時
元山行（急行）月廿回午前九時
濟州島行　大東丸　八日　十七日　廿二日　三日
巡行長　竹邊行　月分　八日　廿二日
九龍浦行（毎日）午前九時
一、木浦出帆（毎日）夜十二時
一、元山出帆
濟州島行
釜山行各港寄港毎日午後五時　毎日午後九時
釜山行（急行）月廿回夜半十二時

元搬船仁川出帆
◎裏日本、北海道行
日本海丸　月　日出帆
天海丸　五月五日出帆
◎神戶、大阪行
▲臨昌丸　月　日出帆
名古屋、橫濱、東京行
▲北進丸　月　日出帆

◎大連行
朝海丸　月　日出帆
天海丸　四月廿八日出帆
▲印は船客御斷申上候
右の他各方面行臨時配船可致候間精々御利用被下度候
日鮮海運株式會社
仁川府本町四丁目
電話長五〇・一〇八・五八五番

阿波共同汽船仁川出帆
成鏡南、芝罘、大連線
第三共同丸　四月廿七日午後入港　四月廿九日午前出港
第十六共同丸

奄美丸　月　日午後入港　日午前出港
慶南沖、大連、天津線
早陸丸　月　日午後入港　日午前出港
第三壽丸　四月廿八日午後入港　四月廿九日午前出港
○朝鮮鐵道局主要驛ニテ乘客並ニ乘船切符發賣所
船車連絡運賃取扱仕候貨物取扱ジヤパンツーリストビユーロー案內所　京城三越支店
代理店　仁川府海岸町　野口商會
電話一四、一七三番

仁丹
腹　はら
痛の時は、場合により萬全を期して、勿論醫師に診て貰らわねばなりませんがすぐ仁丹をのめば解消する場合も往々あります、だから醫師に診て貰ふ迄にも
★
仁丹をのむことが肝要です　又食前食後には必ず仁丹をのみ未然に豫防して下さい

明治 赤罐 コナミルク
用ひ方簡便で
値段の廉い
母乳代用
優良加糖粉乳
御愛用者優待設附
砂糖を加へる手數が省ける
水にも湯にも溶け易い
消化吸收が極めて良好
明治製菓株式會社